ÖRÜMCEK ADAM

84

K.D.V.Dahil
400 LİRA

B YAYINLARI

ÖRÜMCEK ADAM

84 Türkiye'de yayın hakkı BİLKA-Bilim-Kültür Araştırma ve Yayıncılık Limited ŞTİ.ne aittir. (B yayınları)

BİLKA, Bilim-Kültür-Araştırma ve Yayıncılık Ltd. Şti. adına sahibi
ve
Genel Yayın Yönetmeni

SAMET KOÇYİĞİT

Sorumlu Yazı İşleri Müdürü
ve Genel Koordinatör

SELİM BARLAS

AYDA BİR YAYINLANIR

Yönetim adresi: Cankurtaran
Kutlugün Sok. No. 25 Kat 1
Sultanahmet-İstanbul
Tel: 526 11 28 - 519 13 45

Kapak baskısı: Ayla Ofset
İç baskı : Mısırlı Matbaacılık
ve Sanayii A.Ş.
Kapak film : Kombi Grafik

Yayınlanan - çizgi roman yazı ve fotoğrafların her hakkı BİLKA, Bilim - Kültür - Araştırma ve Yayıncılık Limited Şti.ne aittir. Çizgi romanların yayın hakkı Kesim Ajansı aracılığı ile satın alınmıştır.

Lütfen dokunmayın!

GEÇEN SEFERKİ MÜCADELEMİZDE BENİ KÜÇÜK DÜŞÜRMÜŞTÜ...

AMA BU KEZ DEĞİL

SİLAHLARIMI DAHA DA GELİŞTİRDİM... ESKİSİNDEN ÇOK DAHA KORKUNÇ OLDU...

VE YENİ BİR ŞEY BULDUM...

ŞU GÖĞÜSÜMDEKİ DÜĞMEYE BASINCA...

..YÜKSEK FREKANSLI ELEKTRİK PATLAMALARI MEYDANA GELİYOR...

BU PATLAMALAR SÜREKLİ VE RASTGELE OLUYOR...

ÖRÜMCEK ADAM'IN ÜNLÜ HIZI VE ÇEVİKLİĞİ, ONU KURTARMAYA YETMEYECEKTİR...

NERDEYSE O ÖRÜMCEK SERİSİNE ACIYACAĞIM.

ÖLECEK!

AMA BİLMİYOR...

YENİ SİLAHLARINLA MUTLU OLMANA SEVİNDİM. AMA SANA PARA YARDIMI YAPMADIM. ÖRÜMCEK SENİN SORUNUN.

ROS'UN ÖNEMLİ İŞLERİ VAR...

KAYGILANMA DOSTUM.

ÖZEL SORUNLARIM, ORTAK İŞLERİMİZE EN GEL OLMAZ...

BİRLİKTE KİNGPİN'E RAKİP, BİR SUÇ İMPARATORLUĞU KURACAĞIZ.

EVET...

ONDAN SONRA DA SENİN İŞİN BİTMİŞ OLACAK.

BU ARAPA FORREST HILLS'TE...

NEDEN BENİ ALMAYA İKİNİZ BİRDEN GELDİNİZ? PETER, SEN FOTO MUHABİRİ DEĞİL MİSİN? İŞİN YOK MU?.

SANA YARDIM ETMELİYİM.

SENİ TAM ANLAMIYLE KORUYAMADIĞIM İÇİN BU DURUMA DÜŞTÜN...

BU İŞİ FAZLA ABARTIYORSUNUZ.

OO, NATHAN! FAZLA BİR ŞEY YAPMADIK Kİ...

EVE HOŞGELDİN
-DEĞİL Mİ ÇOCUKLAR?
SÜRPRİZ!..
DAHA SONRA.
AMA MAYKİMBİLİR KAÇA?
BUNU BOŞVER.
SEN SADECE EĞLENMENE BAK...
İYİ SÖYLEDİ.
İYİ Kİ PETER BENİ DE DAVET ETTİ. PETERDEN BAŞKA HERKES EĞLENİYOR.
SON GÜNLERDE ÇOK DÜŞÜNCELİ. BELKİ BİRAZ KONUŞSAK
NEŞELEN KAPLAN! GÖREN DE OKYANUSTA GEMİLERİN BATTI SANACAK.
ÖZÜR DİLERİM MERİ CEYNKEYFİM YOK.
NEYİN VAR 2.
NATHAN BENİM YÜZÜMDEN HASTANEYE YATTI. DİĞERLERİ GİBİ ONA DA YARDIMCI OLAMADIM.
SON ZAMANLARDA HER ŞEYİ YÜZÜME GÖZÜME BULAŞTIRDIM.
NİYETİN NEDİR?
ÖRÜMCEK OLMAKTAN VAZ GEÇECEĞİM.
DAHA ÖNCE DE BU KARARA VARMIŞTIM, AMA BU KEZ KESİN KARARLIYIM...

BU ARADA ŞEHRİN ÖTE YANINDA...

LOTTO, BİZİM ÖLÜMÜMÜZE NEDEN OLACAK.

MANİ'nin KASAP DÜKKANI

ARTIK KİMSE, BİZİM DÜZENLEDİĞİMİZ MÜŞTEREK BAHİSLERE İTİBAR ETMİYOR.

EKMEK ASLANIN AĞZINDA.

ŞENİN ROSTON DA ÇÖP SEPETİNDE.

NE BİÇİM CEVAP BU?

PABUÇLARIM BİLE SENİN BANA SATTIĞIN ROSTODAN YUMUŞAK.

BİRİNCİ SINIF KESİM.

KÖSELEDEN Mİ KESTİRDİN.

İYİ BAHİŞÇİ, AMA KÖTÜ KASAP. ROSTOSU İNSANI ÖLDÜ... AAAYY!..

BWOOM!

HOB CİN!

SİZE KAZANDIK-LARINIZDAN PAY VERMENİZİ SÖYLEMİŞTİK...

KAZANCINIZIN YÜZDE ONUNU ROS'A VERECEKTİNİZ...

SİZ ÖDEMEYE YANAŞMAYINCA BEN ALMAYA GELDİM...

BU ÇANTADAKİLERLE HESABI KAPATABİLİRİZ.

BUNU BİZE YAPAMAZSIN!..

NE YAZIK Kİ YAPTIM BİLE.

BİR DAHA SEFERE BU KADAR KİBAR DAVRANMAM!..

Sa San'a sevgilerle... Flak

KER-ASH!!

ALO... DAILY BUGLE GAZETESİ HABER BÖLÜMÜ, LÜTFEN...

FOTO MUHABİRLERİNDEN BİRİNİ RİCA EDECEKTİM.

ADI MI?.. PETER PARKER

YAA!..

ŞÜPHELERİMDE HAKLIYMIŞIM. BENDEN GİZLİ PETER'LE GÖRÜŞÜYORDUN...

HAYIR! DOĞRU DEĞİL...

YALAN SÖYLEME ŞAN. SİZİ BİRLİKTE GÖRDÜM. SON AYLARDA İLİŞKİMİZİN KÖTÜ GİTMESİNE SEBEP O...

KABUL ET...

YOO! KENDİ SUÇUNU GİZLEMEK İÇİN PETER'İ KULLANMA!.. BU BÖYLE DEVAM EDEMEZ! PETİ İLE ARANDA OLANLARI BİLİYORUM.

HİÇ UTANMADIN MI?. O EVLİ BİR KADIN!..

KAPA ÇENENİ!

KRAKK!

Hİİİ!..

BAŞKA BİR YERDE

ÇOK ÇABUK KARAR VERMEDİN Mİ?

YOO, EPEY DİR DÜŞÜNÜYORDUM.

UZAYLI İLE KARŞILAŞMAM, DİĞER BİRKAÇ GARİP OLAY, EVRENDEKİ YERİMİ YENİDEN GÖZDEN GEÇİRMEME NEDEN OLDU...

UZAYLI KİM?

BİLMESEN DAHA İYİ...

BU İŞİ BIRAKACAĞINA HÂLÂ İNANAMIYORUM. TÜM HAYATIN DEĞİŞECEK...

NE GARİP! NASIL ÖRÜMCEK OLDUĞUNU BİLE BİLMİYORUM.

SORMADIN Kİ... HAYATIMIN O BÖLÜMÜNÜ HİÇ ÖĞRENMEK İSTEMEDİN.

HEP KORKTUN.

AMA ARTIK KORKMANA GEREK YOK.

SANIRIM BUNU HAK ETTİM. ÜZGÜNÜM.

ŞİMDİ SORUYORUM.

PETER!

UZUN BİR AÇIKLAMADAN SONRA...

MADEM SORUMLULUK DUYGUSU İLE ÖRÜMCEK OLDUN, ŞİMDİ NEDEN VAZGEÇİYORSUN ?

BELKİ BU SORUMLULUK YÜZÜNDEN HAYATIMI BOŞA HARCADIĞIMI FARKETTİM...

BELKİ DE DÜNYANIN BEKÇİSİ OLMAKTAN USANDIM.

ZATEN PEK BAŞARILI OLAMADIM. YÜZÜME GÖZÜME BULAŞTIRDIM...

BENİM SORUMLULUK DUYGUM YÜZÜNDEN YETERİNCE İNSAN ACI ÇEKTİ...

"GWEN, BENİM YÜZÜMDEN ÖLDÜ..."

"YEŞİL CİN; BENİM KİMLİĞİMİ ÖĞRENMİŞTİ. BANA SALDIRMAK, BENİ İNCİTMEK İSTİYORDU. BU İŞ İÇİN GWEN'İ SEÇTİ.

"AMA ONUN, ÖRÜMCEK ADAMIN SEVGİLİSİ OLDUĞUNU BİLMİYORDU..."

"YAKIN ÖRNEK DE ŞU. YENGEM, NATHAN'IN BAŞININ DERTTE OLDUĞUNU BİLİYORDU..."

"ONA GÖZ KULAK OLMAM İÇİN YALVARDI

"AMA ÖRÜMCEK ADAMIN BAŞKA SORUMLULUKLARI..."

"...VARDI. BİR GRUP SERSERİNİN ONU DÖVMESİNE ENGEL OLAMADIM."

"SONRA KOMİSER JAN DEVOLF VAR. SUÇLULARA ÇOK YUMUŞAK DAVRANDIĞINI DÜŞÜNEN BİR FANATİK, VURDU ONU.

"AMA BENİMLE İYİ İLİŞKİLER İÇİNDE OLMASININ..."

"...ONUN ÖLÜM NEDENLERİNDEN BİRİ OLDUĞU DÜŞÜNCESİNDEN KURTARAMIYORUM KENDİMİ."

"JAN'IN KATİLİNİ KOVALARKEN, EN BÜYÜK KORKUM GERÇEKLEŞTİ..."

"GÜNAH YİYEN BENİ VURMAK İSTEDİ, AMA BEN KAÇTIM."

"VE GÜNAH YİYEN, O KALABALIĞIN İÇİNE ATEŞ ETTİ..."

İNSAN-LARA∠.

ZAVALLI İNSAN-LAR! BİRİ ÖLDÜ GERİSİ YARA-LANDI. BENİM YÜZÜM-DEN. ONLA-RI KURTARA-MADIM.

BUNUN İÇİN KEN-DİNİ SUÇLAYA-MAZSIN.

SUÇLAYAMAM HA∠ DAHA KÖTÜ-SÜ DE VAR∠.

FARKINA BİLE VAR-MADAN ESPRİLER, VECİZELER YUMURT-LAMAYA BAŞLADIĞI-MI GÖRDÜM.

GÜNAH YİYEN GİBİLERLE KELİ-ME OYUNLARINA GİRİYORDUM.

İLK KEZ ÖRÜM-CEK ADAM OLDU-GUMDA, HEYECANIMI YENMEK İÇİN YA-PIYORDUM BUNU.

ARKASINA SAKLANILA-CAK İKİNCİ MASKEYDİ.

AMA AR-TIK ALIŞ-KANLIK OLDU.

İNSAN-LAR YERDE YATIYOR.

..BENSE ŞAKA YAPI-YORDUM.

AH PETER! KEŞKE SENİN ACINI DİNDİREBİLSEM. AMA YAPAMAM...

ÖRÜMCEK ADAM OLDUĞUNU BİR TÜRLÜ KABUL EDEMEDİM. İÇİNDE BULUNDUĞUN TEHLİKE, BENİ KOR-KUTTU.

YİNE DE SENİ TAKDİR ETTİM...

SORUMLULUKLA-RINDAN KAÇAN ASIL BENDİM...

SENİN GİBİ OLMAK İSTE-DİM HEP.

AMA ŞİM-DİDEN BENİM GİBİ DAVRA-NIYORSUN...

GERÇEKTEN VAZ-GEÇEBİLİR MİSİN?

SANA NEYE MAL OLUR?.

VE BİZE?.

BU ARADA...

YARARI YOK...

NE FLAŞ'I BULABİLİYORUM NE DE KOCAMI?..

İKİSİ ARASINDA DA BİR TERCİH YAPAMIYORUM.

NED'İ SEVDİM. AMA FLAŞ ÖYLE SEVECEN VE İÇTEN Kİ...

LANCE BAN— NON'U GÖREN VAR MI?

NE YAPACAĞIMI BİLEMİYORUM...

BETİ... MEKTUBU YAZDIN MI?

HEY, İYİ MİSİN? ÜZGÜN GÖRÜNÜYORSUN.

ŞEY... İYİYİM ROBİ. İYİYİM.

BİRAZ OFİSİME GELMEZ MİYDİN? SOHBET EDERDİK...

BAK, BAŞKALARININ İŞİNE BURNUMU SOKMAM, AMA SEN UZUN SÜREDİR BURADA ÇALIŞIYORSUN. NED'LE SORUNLARIN İÇİN YAPABİLECEĞİM BİR ŞEY VAR MI?

OH ROBİ. KENDİMİ APTAL GİBİ HİSSEDİYORUM.

ÖZEL SORUNLARIMLA SENİ MEŞGUL ETMEK İSTEMEM. AMA NED, MUHABİRLİĞİ FAZLA CİDDİYE ALIYOR. ÇOK FAZLA ÇALIŞIYOR... BANA AYIRACAK ZAMANI KALMIYOR...

ARTIK DAYANACAK GÜCÜM KALMADI.

SENİN YAPABİLECEĞİN BİR ŞEY VAR. ONA, SENDEN HAFTALARCA UZAKLAŞTIRAN GİZLİ GÖREVLER YERİNE...

GİZLİ GÖREV Mİ? NE GİZLİ GÖREVİ?

TIPPP

YETTİ ARTIK!

FLAŞ'I SEVİYORUM, AMA ÖYLE BENİ AŞAĞILAYAMAZ. ÖTEKİNİ SEVİYORSA...

NOK! NOK!

YOO! EĞER FLAŞ ÖZÜR DİLEMEYE GELDİYSE...

İYİ GÜNLER. ADIM NED LİDS...

FLAŞ TOMSON'U ARIYORUM.

O KADININ KOCASI. ZAVALLI ADAM. ALDATILDIĞI GÖZLERİNDEN OKUNUYOR...

FLAŞ BURADA YOK.

NE ZAMAN DÖNER?..

BİLMİYORUM.

UMURSAMIYORUM.

ANLIYORUM.

EĞER DÖNERSE ARADIĞIMI SÖYLE...

GÖRÜŞECEĞİMİZ BİR MESELE VAR.

ÇOK ÖNEMLİ...

O SIRADA BİR GÖK-DELENDE...

PATRONUN KAFASINDA ÇOK ÖNEMLİ SORUNLAR VAR.

AMA ONU GÖRMEMİZ...

DERHAL GELİN BEYLER... KİNGPİN ÇOK MEŞGUL.

ROS VE HOB CİN!..

...ŞİMDİYE KADAR UFAK BAHİSÇİLERDEN TOPLADIKLARI İLE YETİNİYORLARDI!

AMA HER AN BİZİM, YA DA SİZİN PAYINIZA GÖZ DİKEBİLİRLER.

DURUMDAN HABERİM VAR, BEYLER...

ZAMANI GELİNCE ONLARLA İLGİLENECEĞİM...

KONUŞMA BİTMİŞTİR. GİDEBİLİRSİNİZ...

PEKALA...TEŞEKKÜRLER...

SEN BUNA NE DİYORSUN, SADİK ORGANİZATÖRÜM?..

ROS, HIRSLI BİRİDİR... HOB CİN'LE BİRLEŞTİKTEN SONRA DAHA BETER OLDU...

NE ZAMAN HAREKETE GEÇECEĞİNİZİ MERAK EDİYORUM.

BANA NE EMREDERSİNİZ?..

ŞİMDİLİK HİÇBİR ŞEY...

ROS'UN DERİ MASKESİNİN ALTINDAKİ YÜZÜNÜ HİÇ GÖRMEDİM. EĞER SANDIĞIM KİŞİYSE...

...ARAMIZDA ÇIKACAK SAVAŞ GERÇEKTEN BENİ ÜRKÜTÜYOR...

BU ARADA...

İŞLER NASIL BU SAFHAYA GELDİ?

BÜTÜN HAYATIM ALTÜST VAZİYETTE VE NASIL DÜZELTECEĞİMİ BİLEMİYORUM.

HAKSIZLIK BU. BEN BAŞARILI BİRİYDİM. LİSEDE FUTBOL YILDIZI, ORDUDA KAHRAMANDIM.

MUTLU BİR HAYAT SÜRMEM GEREKİRDİ...

NEREDE HATA YAPTIM?

OKULU BIRAKTIĞIMDANBERİ BAŞAŞAĞI GİDİYORUM. BİR İŞTEN ÖTEKİNE BOCALIYORUM.

BIKTIM ARTIK!..

GERÇEK DOSTLARIMIN BİLE KİMLİĞİNİ BİLMİYORUM. KİMSEYE GÜVENEMİYORUM...

DAHA FAZLA DAYANAMAYACAĞIM. HERKESTEN İNTİKAM ALACAĞIM!..

TOMSON!..

SENİ BUDALA YUVA DÜŞMANI! KARIMLA ARANIZDA OLANLARI BİLİYORUM... ONUN YAKASINI BIRAK!..

GİT BAŞIMDAN LİDS!..

ZATEN MORALİM BOZUK...

HEM SONRA BETİ, KENDİ KENDİNE KARAR VERECEK YAŞTA...

ONU KAYBETTİYSEN BU SENİN SUÇUNDUR!

KAPA O APTAL ÇENENİ! ONDAN UZAK DUR, YOKSA!..

NE OLURMUŞ YOKSA ?..

PIYOK!

EVİNE GİT LİDS! KİMSEYLE UĞRAŞACAK HALİM YOK BUGÜN...

BUNU ÖDEYECEKSİN, TOMSON.

YEMİN EDERİM!

AMA O SIRADA.

ŞA ŞAN! NEREDESİN?

KONUŞMALIYIZ.

ŞA ŞAN!..

HEY! BÜTÜN ELBİSELERİNİ ALMIŞ...

GİTTİ! BEN TERKETTİ...

ONA GÜVENMEMEM GEREKTİĞİNİ BİLİYORDUM.

SENİ SEFİL KÜÇÜK CADI! SENİ BİR ELİME GEÇİR-BİRSEM...

BİRKAÇ DAKİKA SONRA.

TEKRAR KOSTÜM GİYME ZAMANI GELDİ!..

AMA SAKİN OLMALIYIM. HİSLERİM, HAREKETLERİMİ ETKİLEMESİN

TÜM SORUNLARIMI BİR KENARA ATMALIYIM Kİ, HATA YAPMAYAYIM.

PLANIM BASİT. YİNE DE FAZLA GÜVENMEMEM GEREK...

ANCAK APTALLAR, ZAFERDEN ÖNCE KUTLAMA PARTİSİ VERİR.

HOB CİN APTAL DEĞİL...

ÖRÜMCEK ADAM'I DIŞARI ÇIKARTMALIYIM Kİ KOLAYCA YENEBİLEYİM...

ONUN İLGİSİNİ ÇEKMEK İÇİN OTOBÜS TERMİNALİNİ KULLANABİLİRİM...

BİRAZ TERÖR HAVASI ESTİREBİLDİM Mİ, TAMAM...

BAK! HOB ÇİN'İN ONUN HAKKINDAKİ TUTUKLAMA KARARLARINI BİRLEŞTİRSEN, YENİ BİR ÇİN SEDDİ OLUŞUR.

POLİS KUVVETLERİNE KATILDIĞIM GÜNDENBERİ BÖYLE BİR FIRSAT BEKLİYORDUM...

GEBER, LANET OLASI!..

HAYIR.

SEN GEBER!

PWOOM!

OOFF!..

GAZ!.. NEFES ALAMIYORUM.

BU İŞ ÇOK HIZLI YÜRÜYOR...

BU POLİSLERİN, BENİM GİBİ GÜÇLÜ BİRİ İÇİN KOLAY BİR LOKMA OLDUĞUNU TAHMİN ETMELİYDİM...

ÖYLE BİR ŞEY YAPMALIYIM Kİ BASININ HABERİ OLSUN.

BİR REHİNE!..

BU HER ZAMAN İLGİ UYANDIRIR.

İŞTE, MÜKEMMEL BİR HEDEF!

SEN!..

YOO!..

LÜTFEN DOKUNMAYIN!..

Ayyyy!

DEBELENME APTAL!..

DÜŞMEK Mİ İSTİYORSUN?

BENİM ELİMDE TAHMİNİMDEN DE GÜVENCEDESİN...

KOR.. KUNÇ İNTİKAM PLANIMDA ÇOK ÖNEMLİ BİR YERİN OLACAK.

BAŞKA BİR YERDE

SANIRIM BÜYÜK BİR HATA İŞLİYORSUN

DALGA MI GEÇİYORSUN? HEP ÖRÜMCEK ADAMDAN NEFRET ETTİN SEN

ŞEY...

SADECE KENDİ KENDİNE HAKSIZLIK ETTİĞİNİ DÜŞÜNÜYORUM...

ÖRÜMCEK ADAM OLARAK BİR ÇOK İYİLİK YAPTIN, BİR ÇOK HAYAT KURTARDIN.

AMA HİÇKİMSE...

--UMURSAMIYOR Kİ?..

OLSUN. SEN FARKLISIN...

HARİKA GÜÇLERİN VAR PETER. ONLARI KULLANMAK ZORUNDASIN.

DÜNYAYA KARŞI SORUMLUSUN

BOŞUNA ÇENENİ YORMA. BEN ÜZERİME DÜŞENİ YAPTIM. BUNDAN SONRA BEN DE HERKES GİBİ NORMAL BİR HAYAT YAŞAYACAĞIM.

OTOBÜS TERMİNALİNİ....

..DAĞITTIKTAN SONRA HOBCİN ADI İLE ANILAN HAYDUT, BİR KADINI REHİN ALMIŞTIR...

BUNUNLA İLGİLİ HABERLERİMİZE AZ SONRA DÖNECEĞİZ.

NEE?..

PETER! BİR ŞEYLER YAPMALISIN...

NİÇİN BEN? BU ŞEHİR KOSTÜMLÜ SERSERİLERLE DOLU. İNTİKAM BİRLİĞİ, MUHTEŞEM DÖRTLÜ GİBİ...

O ZAVALLI KADINA SIRTINI DÖNEBİLECEĞİNE İNANMIYORUM...

NE OLDU SANA PETER?..

NEREDE SENİN SORUMLULUK DUYGULARIN?..

SONRA...

NEDEN

NEDEN O KADAR İNSAN İÇİNDE BENİ SEÇTİN?

ÇÜNKÜ ÇOK SIRADAN BİRİSİN HAYATIM. GÖSTERİŞSİZ VE CAHİL BİRİ...

EĞER SENİ YOK ETMEM GEREKİRSE FAZLA ÜZÜLEN OLMAZ DİYE DÜŞÜNDÜM...

GÜZEL KADIN SEÇMEK İSTEMEDİM.

ÇÜNKÜ ÖNCEKİ TECRÜBELERİME GÖRE, ÇEKİCİ BULDUĞUM KADINI TEHDİT ETMEM GÜÇ OLUYOR.

HEY, KORKUNÇ SURAT! SANA KADINLARLA NASIL KONUŞULACAĞINI ÖĞRETMEDİLER Mİ?

KADINCAĞIZIN HAYATINI TEHDİT ETMEN YETMİYORMUŞ GİBİ ONU AŞAĞILAMAYA UTANMIYOR MUSUN?

SEN!...

ÖRÜMCEK ADAM!.. SONUNDA SAKLANDIĞIN YERDEN ÇIKTIN HA...

TAM ZAMANI. BEN DE SABIRSIZLANMAYA BAŞLAMIŞTIM. YOKSA BU KIZ İÇİN HİÇ DE İYİ OLMAZDI.

ONU BIRAK HOB CİN! İSTEDİĞİN BENİM. O DEĞİL!..

SONUNDA AMACINA ULAŞTIN İŞTE. ONU İNCİTMENE GEREK KALMADI ARTIK...

O SENİN FİKRİN...

O YANIMDA OLDUKÇA BANA BİR ŞEY YAPAMAZSIN! ONU TEHLİKEYE ATMADAN BANA SALDIRAMAZSIN

HAKKI VAR. NE YAPSAM ACABA ?..

HEEY! O KIZ!..

ONU TANIDIM! ŞA ŞAN! FLAŞ TOMSON'UN ARKADAŞI!..

HOB CİN'İN ONU SEÇMESİ, BİR TESADÜF MÜ ACABA ?!

AYYY!

SUS!.. KONSANTRE OLMALIYIM...

BU İŞİ PLANLAYAMADIM...

KIZI TUTARKEN GÖĞSÜMDEKİ DÜĞMEYE BASAMIYORUM.

ONUN İÇİN ŞİMDİLİK...

..ESKİ SİLAHLARIMLA YETİNECEĞİM.

ŞAKA MI YAPIYORSUN, HOB?

ÖRÜMCEĞİN HIZI VE ÇEVİKLİĞİNE SAHİP BİRİ....

AMAN TANRIM! NE OLDU BANA?

İÇGÜDÜ İLE KENARA ÇEKİLİNCE...

"..AŞAĞIDAKİ İNSANLARI UNUTTUM-"

CANLI HEDEF OLDUĞUMU BİLİYORUM.

"AMA BUNCA İNSANIN BENİM YÜZÜMDEN YARALANMASINA GÖZ YUMAMAM."

BADOOM!

PÜFF!

AMMA YAKIN GEÇTİ!..

APTALCA BİR HAREKET, ÖRÜMCEK.

O İNSANLARI KURTARDIN, AMA KENDİNİ DÜŞÜNMEDİN...

SEN ÖYLE SAN.

AĞDAN KALKAN ÖREREK, SENİN PARMAK ŞUALARINA ENGEL OLABİLİRİM...

SONSUZA DEK SAVUNMADA KALAMAM...

ER GEÇ BİRİNİN CANI YANACAK. BÜYÜK İHTİMALLE BENİM...

BURADA OLMAYACAĞIM.

HAYATIMI TEHLİKEYE ATMAKTAN BIKTIM...

AMA ŞU ANDA BUNU DÜŞÜNEMEM!

HOŞUMA GİTSE DE GİTMESE DE MERİ CEYN HAKLI. HOB CİN'İ DURDURMAK, BENİM GÖREVİM.

HAYDİ BAKALIM!

MANEVRA YETENEĞİ OLAN BİR TEK SEN Mİ VARSIN HAYATTA?.

YAKALADIM SENİ!..

BU MESAFEDEN ISKALAMAM!..

BAHSE VAR MISIN

THWAPP!

YOO!..

KA-

BWOOM!!

FWAMM!

FWAMM!

AAAYY!

O ŞUAYI ENGELLEMEK HIÇ DE İYİ DEĞİLDİ. HOB'UN ZIRHI KENDİNİ KORUDU. AMA ŞANSAN ÖLEBİLİRDİ.

HOB CİN, DENGESİNİ YİTİRDİ. KIZI ALAYIM...

STAWIPP

YOO!

ONU KOLAY KOLAY ALAMAZSIN!

AMA BU KADIN YETERİNCE AYAK BAĞI OLMADI MI BANA?

ONU İSTİYOR MUSUN GERÇEKTEN?

LÜTFEN YAPMA.

HOB CİN, DUR!

YOOL HAYIR!

AL ONU, BENDEN SEVGİLERLE...

EEEEEE

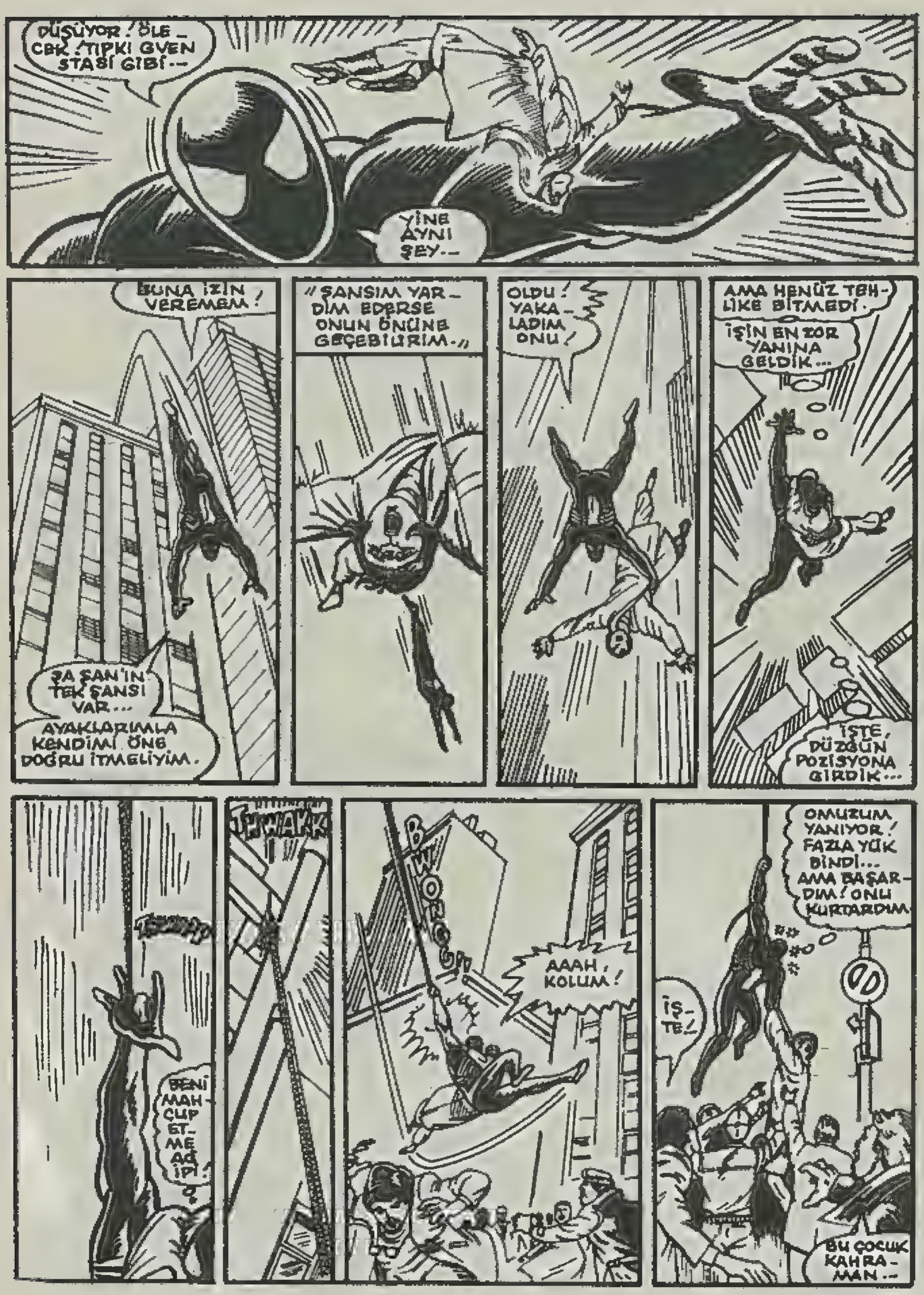
DÜŞÜYOR! ÖLECEK! TIPKI GVEN STASI GİBİ...
YİNE AYNI ŞEY...
BUNA İZİN VEREMEM!
ŞA ŞAN'IN TEK ŞANSI VAR...
AYAKLARIMLA KENDİMİ ÖNE DOĞRU İTMELİYİM.
"ŞANSIM YARDIM EDERSE ONUN ÖNÜNE GEÇEBİLİRİM."
OLDU! YAKALADIM ONU!
AMA HENÜZ TEHLİKE BİTMEDİ.
İŞİN EN ZOR YANINA GELDİK...
İŞTE, DÜZGÜN POZİSYONA GİRDİK...
BENİ MAHÇUP ETME AĞ İPİ!
THWAKK
BWONGG!
AAAH, KOLUM!
OMUZUM YANIYOR! FAZLA YÜK BİNDİ... AMA BAŞARDIM! ONU KURTARDIM.
İŞTE!
BU ÇOCUK KAHRAMAN...

KADININ YARDIMA İHTİYACI VAR.

ONU HASTANEYE GÖTÜRÜN! ÇABUK!

PEKİ, YA SEN?

BENİ BOŞVER

İLGİLERİNİZİ HOB CİN'E SAKLAYIN!

BUNA İHTİYACI OLACAK.

HOB CİN!..

aa

İŞTE GELDİM!

ARTIK ARKALARINA SAKLANACAĞIN MASUM İNSANLAR YOK!

KESİNLİKLE SAKLANMAK GİBİ BİR NİYETİM YOK, ÖRÜMCEK... AYRICA BU DÜŞMANLIĞA BİR SONVERMEK İSTİYORUM.

BURAYA DÖNMEKLE BÜYÜK BİR HATA İŞLEDİN!..

KORKUNÇ BİR HATA!..

BİRAZ DAHA YAKLAŞSIN..

İŞTE! BİLGİSAVARLI YENİ İCADIM...

ARTIK HİÇBİR ŞEY SENİ-

KLİK

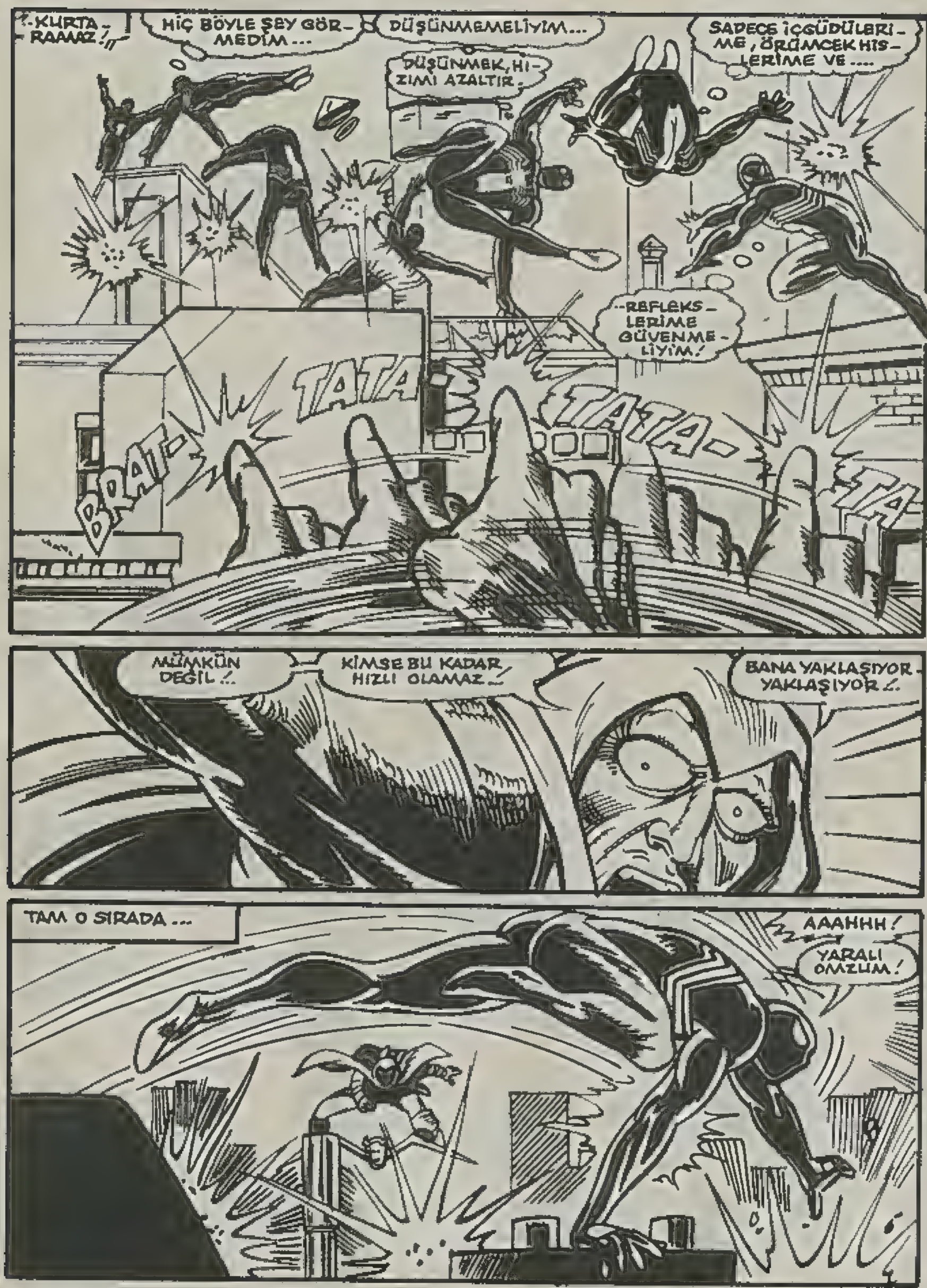
-KURTA-RAMAZ!
HİÇ BÖYLE ŞEY GÖR-MEDİM...
DÜŞÜNMEMELİYİM...
DÜŞÜNMEK, HI-ZIMI AZALTIR.
SADECE İÇGÜDÜLERİ-ME, ÖRÜMCEK HİS-LERİME VE....
-REFLEKS-LERİME GÜVENME-LİYİM!
BRAT-
TATA
TATA-
TA
MÜMKÜN DEĞİL!..
KİMSE BU KADAR HIZLI OLAMAZ!..
BANA YAKLAŞIYOR-YAKLAŞIYOR!..
TAM O SIRADA...
AAAHHH!
YARALI OMZUM!

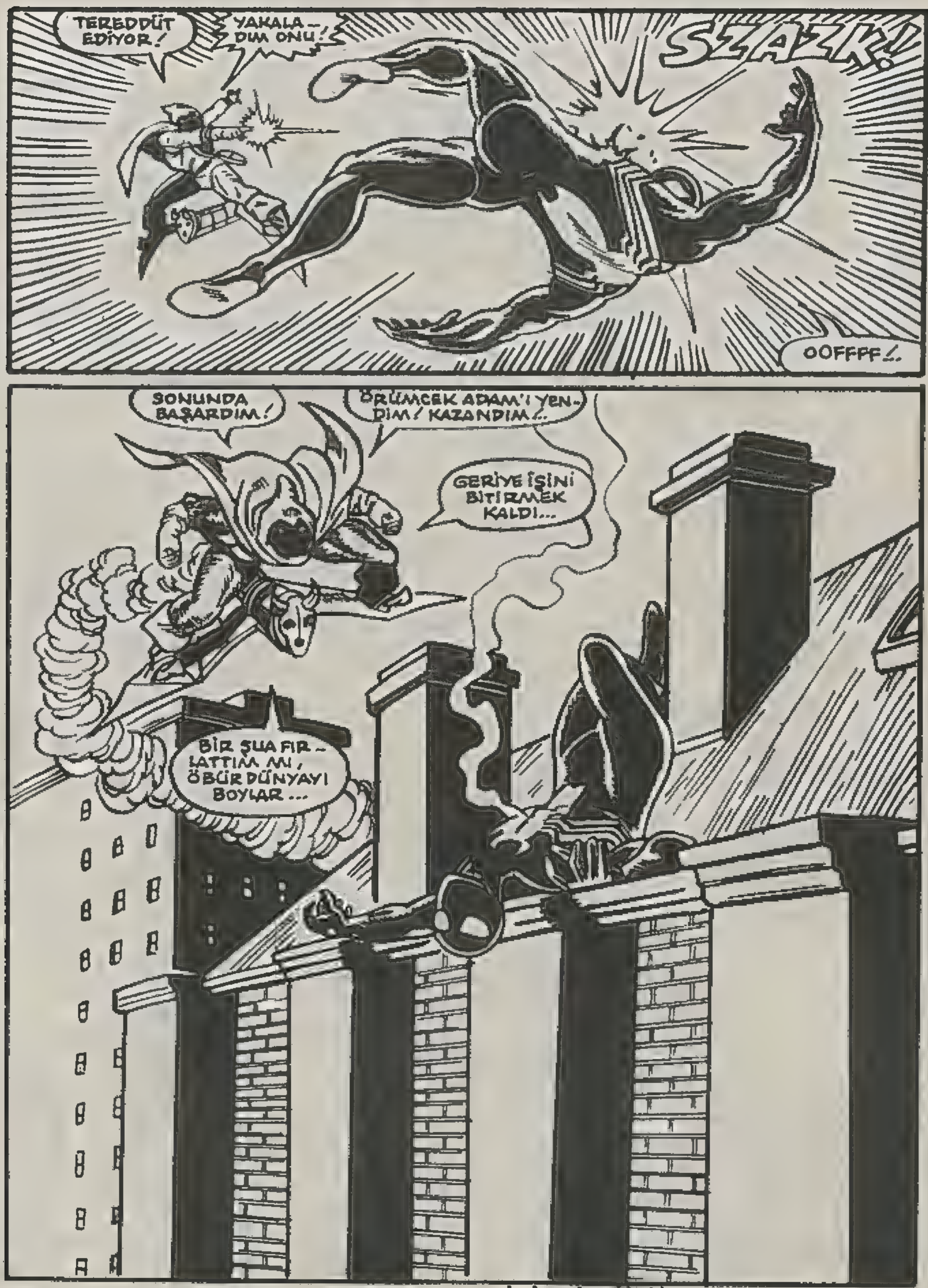

BİRİNCİ BÖLÜM SONU

MASKENİN ALTINDAKİ YÜZ

İKİNCİ BÖLÜM

SONUNDA BAŞARDIM.

ÖRÜMCEK ADAM'I YENDİM!

ARTIK TAMAMİYLE ÇARESİZ...

YÜKSEK FREKANSLI ELEKTRO ŞUALARIMDAN, HIZI VE ÇEVİKLİĞİ İLE KAÇAMAYACAĞINI TAHMİN ETMELİYDİ.

BİR ŞUA DAHA FIRLATTIMI GEBERDİ.

İŞLERİME BURNUNU SOKTU. GÜNDANBERİ BAŞINA BUNUN GELECEĞİNİ BİLMELİYDİ.

DEHAMIN, ZEKAMIN VE KURNAZLIĞIMIN KURBANI OLACAK ŞİMDİ.

O KOCA ÇENENİ DE UNUTMA.!..

O NE?..

HAYAL KIRIKLIĞINA MI UĞRATTIM?..

AMA BİZ ÖRÜMCEK ADAMLAR, SANILDIĞINDAN DA GÜÇLÜ BİR TÜRÜZ...

SENİ YAKINA ÇEKMEK İÇİN BAYILMIŞ GİBİ YAPTIM...

THWIP

NE KADAR KÖTÜ DURUMDA OLDUĞUMU ÇAKTIRMAMALIYIM.

THWIP

BAŞIM HÂLÂ DÖNÜYOR, AMA BUNU DÜŞÜNEMEM EMİN.

BU ADAM YAĞI DURDURMALIYIM...

BİRAZ ÖNCE ÖRÜMCEK ADAMLIKTAN VAZGEÇİYORDUM. AMA HOBİN BİLMİYOR...

BENİ TAKDİR ETMEYENLER İÇİN KENDİMİ TEHLİKEYE....

..ATIYORUM... AMA BU SON SAVAŞIM OLACAK.

VE BU SAVAŞI KAZANMAYA KARARLIYIM.!..

PWAM!!

AAAH!..

BUGÜN ÖRÜMCEK ADAM'DA BİR TUHAFLIK SEZİYORUM.

ÇOK ÖFKELİ VE GERGİN GÖRÜNÜYOR.

SANKİ KENDİ SEFİL HAYATINDAN ÇOK BAŞKA ŞEYLER İÇİN DÖĞÜŞÜYOR GİBİ...

YOO... ÜZERİME GELİYOR...

ONU YAVAŞLATMALIYIM!

YAKIN MESAFEDE DEZAVANTAJLI OLDUĞUMU BİLİYORUM...

UZAKTAN SALDIRIYI TERCİH EDERİM!

BWOOOM!!

İŞTE ŞİMDİ BAŞIN DERTTE O KABAK BOMBASI, ŞEHİRDEKİ BÜTÜN ALARM SİSTEMLERİNİ UYANDIRMIŞTIR.

UMARIM SENİ BİR GÜZEL DÖVERLER.

O BOMBADAN KAÇARKEN BİRKAÇ SANİYE KAYBETTİM.

ACABA ONU KAÇIRDIM MI?..

BU FIRSATTAN YARARLANIP KAÇACAK MI?..

YOO, GERİ DÖNÜYOR. TEKRAR SALDIRACAK!..

MUTLAKA YİNE ELEKTRO ŞUALARINI FIRLATACAKTIR...

EE, BENİM DE ONA BİR SÜRPRİZİM VAR!..

ŞU AĞ TOPUNU YÜZÜNE FIRLATAYIM.

SPWAT!!!

NEE?..

MASKEM..! YAPIŞKAN BİR SIVIYLA ÖR-TÜLDÜ...

GÖZLERİM KAPANDI. GÖREMİYORUM...

O TOPUN İÇİNDE YAPIŞKAN BİR SIVI VARDI HER HALDE...

BU DURUMDA ÖRÜMCEK ADAM'LA SAVAŞAMAM...

YAPILACAK BİR TEK ŞEY VAR...

MASKEMİ ÇIKARMALIYIM.

YÜZÜMÜ KAPATAYIM. TANINMAMALIYIM...

YOO! BUNA DAYANAMAM!..

BU ARADA ÖRÜMCEK ADAM, DAMLARIN ÜSTÜNDE SIÇRAYA SIÇRAYA YOL ALIYORDU...

YETTİ ARTIK!

İŞİN BİTTİ, HOBİN! İŞİN BİTTİ!..

BİRKAÇ SANİYE DAHA... VE...

OH, HAYIR!

KAÇIRDIM ONU!

SON DAKİKADA HIZINI ARTTIRDI...

HAKSIZLIK BU! NEREDEYSE YAKALIYORDUM. OLAMAZ!

AAH! ONA UZANAYIM DERKEN, SANIRIM YARALI OMUZUMU İNCİTTİM.

LANET OLSUN! NEDEN İŞLER BÖYLE TERS GİDİYOR?..

BU KARGAŞADA DÖNÜP SURATINA BİLE BAKAMADIM. HATTA SAÇININ RENGİNİ BİLE GÖREMEDİM...

VE BU BENİM SON SAVAŞIM OLACAKTI...

ÖRÜMCEK OLMAKTAN, DÜNYANIN YÜKÜNÜ OMUZLARIMDA TAŞIMAKTAN YORULDUM.

İSTİFA EDECEĞİM!

AMA HOB GİN GİBİ BİR MANYAK ORTALARDAYKEN BEN ELBİSEMİ RAFA KALDIRAMAM!..

EN İYİSİ EVE GİDEYİM VE DÜŞÜNEYİM.

FAKAT BİRKAÇ DAKİKA SONRA...

MÜKEMMEL GÜNE MÜKEMMEL SON.

ŞU ANDA BÜTÜN İSTEDİĞİM, SICAK BİR BANYO VE TEMİZ ÇAMAŞIR...

AMA KOMŞU KIZLAR DAMDA OLDUKLARI SÜRECE BANYO PENCERESİNDEN İÇERİ GİREMEM Kİ...

MERİ CEYN, ŞU ANDA EVDE BENİ BEKLİYORDUR...

KARŞI TARAFA ATLAYIP PENCEREYİ TIKLATABİLİRİM...

AMA BÜYÜK BİR İHTİMALLE DAMDAKİ KIZLAR DA DUYABİLİRLER.

NE YAPABİLİRİM?..

BELKİ MERİ CEYN'E ULAŞAMAM, AMA O BANA GELEBİLİR...

AZ SONRA.

BANA BİR KAT ELBİSE GETİRSE YETER.

BU KOSTÜMÜN CEBİ YOK. BOZUKLUK TAŞIYAMIYORUM, AMA İHBARLI EDERİM.

FAKAT...

ÜZGÜNÜM, AMA AYNI BÖLGEDEN İHBARLI ARAYAMAZSINIZ. 25 SENT ATIN.

AMA...

KLİK

ŞİMDİ NE OLACAK? LİZAĞA GİDİP ORADAN MI ARAYACAĞIM?

İŞ... İŞ...

AFEDERSİNİZ... BİR ÇEYREĞİNİZ VAR MI?

ŞEHİR BU DİLENCİLERLE DOLU.

DEFOL! NİÇİN KENDİNE BİR İŞ BULMUYORSUN

ŞEY...

DENEDİM, AMA...

GAZETE İLANLARINDA ÖRÜMCEK ADAM ARAYAN YOK Kİ...

NE? NE KADAR?

BİR ÇEYREK...

YANIMDA FAZLA PARA TAŞIMAM, AMA ÇEK YAZARIM...

SADECE BİR ÇEYREK.

BUYURUN. LÜTFEN... SAYGILARIMLA...

PETER NEREDE?. NE OLDU ACABA?.

BENİM YÜZÜMDEN DÖĞÜŞMEYE GİTTİ?.

ÖRÜMCEKLİKTEN VAZGEÇİYORDU, AMA ONU BEN ZORLADIM...

NE KOMİK. BEN HAYATIMI BİR DÜZENE SOKAMAMIŞKEN ONA AKIL VERİYORUM

BRRING

AZ SONRA...

PETER'İN TARİF ETTİĞİ SOKAK...

KİMSE BAKMIYOR SANIRIM GİREBİLİRİM...

TELEFONDA PETER'İN SESİ, BOĞUKTU...

UMARIM İYİDİR. YARALANDIYSA, BÜTÜN SUÇ BENİM...

PETER!

BURADAYIM!

MERİ CEYNİ.

İYİSİN DEĞİL Mİ PETER?

UMARIM, BUNLAR İŞİNİ GÖRÜR. ELİME GEÇENLERİ TIKTIM. UYAR MI UYMAZ MI DİYE BAKMADIM BİLE...

EMİNİM, UYAR...

NEYİN VAR?

BİRAZ KOLUMU İNCİTTİM. BAYAĞI ACIYOR. AMA BU, GAYET NORMAL...

OH...

ANLIYORUM.

NE İŞİM VAR BENİM BURADA?.. HAYATININ BU BÖLÜMÜNÜ ÖĞRENMEK İSTEMİYORUM

PETER'DEN HOŞLANIYORSUN VE ONUN ÖRÜMCEK OLARAK HAYATINI TEHLİKEYE ATMASINI İSTEMİYORUM.

BU İŞİ BIRAKIRSA, İKİMİZ İÇİN DE DAHA İYİ OLUR.

MERİ. GELDİĞİN İÇİN TEŞEKKÜRLER...

ÖNEMLİ DEĞİL...

HİÇ DEĞİL.

HİÇ...

O SIRADA...

ŞU ANDA KORNEL TIP MERKEZİNİN KAPISINDA BULUNUYORUM.

HOB CİN TARAFINDAN KAÇIRILAN KADIN, BU HASTANEDE YATIYORMUŞ. ONU SORACAKTIK. KENDİSİ NASIL, MEMUR BEY?

ŞEY- HASTAYA ŞOK TEDAVİSİ UYGULUYORLAR...

MİKROFON AÇIKMI?

EVET. HOB CİN'İN, NEDEN ONU KAÇIRDIĞINI ÖĞRENDİNİZ Mİ?...

SANIRIM, TESADÜFEN ONU SEÇMİŞ...

"AMA BİZ, TEKRAR GELEBİLİR DÜŞÜNCESİ İÇİNDE KAPISINA BİR NÖBETÇİ DİKTİK..."

TOMSON HA!..

EVET. BEN ERKEK ARKADAŞIYIM.

BİLİYORUM. LİSTEMDE VAR.

SANIRIM, BİR- KAÇ DAKİKA İÇİN GİREBİLİRSİNİZ...

SAĞOL.

ŞA ŞAN!..

FLAŞ! GERÇEKTEN SENSİN!..

OH SEVGİLİM! GELDİĞİNE ÖYLE SEVİNDİM Kİ... SENİ ÇOK ÖZLEMİŞTİM...

FLAŞ!.. O KORKUNÇ ADAM, BENİ ÖLDÜRMEYE ÇALIŞTI...

FLAŞ!.. NEYİN VAR? NE OLDU?..

BENİM DE ÖĞRENMEK İSTEDİĞİM AYNEN BUYDU. EVE UĞRADIM VE...

BÜTÜN EŞYALARINI TOPLAYIP TÜYDÜĞÜNÜ BİLİYORUM!

BUNU BANA NASIL YAPARSIN?

CEVAP VER! BENİ NEDEN ALDATTIĞINI ÖĞRENMEK İSTİYORUM...

BURAYA BENİ MERAK ETTİĞİN İÇİN GELDİĞİNİ SANMIŞTIM. HALBUKİ....

BENİ HİÇ DÜŞÜNMÜYORSUN. SADECE KENDİNİ DÜŞÜNÜYORSUN. GURURUNU YARALADIĞIM İÇİN BENİ CEZALANDIRMAYA GELDİN DEĞİL Mİ?

SPLAT!!

DEFOL!..

SENİ GÖRMEK İSTEMİYORUM!

HEY, NELER OLUYOR BURADA?

ÇABUK, KIZI BIRAK!..

SADECE BİR AİLE KAVGASI MEMUR BEY. ÖNEMLİ DEĞİL...

DIŞARI, BAYIM! BU KIZ BUGÜN YETERİNCE ÇEKTİ ZATEN...

YİNE GELECEĞİM!

BEN BURADAYKEN DOKUNAMAZ!

FLAŞ TOMSON KORİDORDA İLERLERKEN...
APTAL POLİS! BEN ONA GÖSTERİRİM!..
SİZ ARKADAŞISINIZ, DEĞİL Mİ?
ÇOK KIZGINSINIZ...
ÖYLE...
SEVİRCİLERİMİZE HOB CİN HAKKINDAKİ DÜŞÜNCELERİNİZİ AÇIKLAR MISINIZ?..
HOB CİN Mİ?.. TABİİ. NEDEN OLMASIN?..
KAMERAYI ÇALIŞTIR...
HOB CİN, KORKAĞIN TEKİDİR!
BUNU SEYRETMEK ZORUNDA MIYIZ?..
YAYLAN TATLIM! İŞİM VAR!..
KORUNMASIZ KADINLARI KORKUTMAK İÇİN APTAL BİR KOSTÜM.
..GİYEN BİR SERSERİ O! BİRİNCİ SINIF BUDALA!..
ŞUNA BAKIN!
GİTMEN GEREKMİYOR MU, LANCE?
HEMEN GİDİYORUM.
GERÇEK BİR ERKEK KARŞISINDA ON DAKİKA DAYANAMAZ. ÖRNEĞİN BEN ONU PARÇALARIM!
FLAŞ! LÜTFEN DİKKATLİ OL!
HOB CİN SENİ DUYARSA...
DAHA SONRA...
..KORKAĞIN TEKİDİR O!
LÜTFEN, KAPATIN. İKİ KERE SEYRETTİM...
EVET. HABERLERDE DE VERMİŞLERDİ BUNU...
ACABA HOB CİN BU KONUDA NE DÜŞÜNÜYOR?
EN İYİSİ TELEFONLA ARAYIP SORALIM...

AZ SONRA...

İYİ AKŞAMLAR... BEN ROS...

HER HALDE HABERLERİ SEYRETTİN...

HEM DE BİRKAÇ KEZ.

UMARIM, TOMSON'LA YAPILAN RÖPORTAJ, MORALİNİ BOZMADI...

HAYIR!

ASLINDA BUNU KENDİ AVANTAJINA ÇEVİREBİLECEĞİM

ROS BENİ KANDIRAMAZ. ASLINDA BENİ DÜŞÜNDÜĞÜ FİLAN YOK. BİZİMKİ BASİT BİR İŞ İLİŞKİSİ... SADECE BU İŞTE O, KAFASINI KULLANIYOR....

..BEN DE GÜCÜMÜ...

ÖRÜMCEK ADAM'I YOK ETMEK İÇİN BU GÜÇTEN YARARLANACAĞIM.!.

KEŞKE ŞU KÜÇÜK TOP DAHA ÖNCEDEN HAZIR OLSAYDI. O DUVAR SÜRÜNGENİ ÇOKTAN YOK OLMUŞTU...

ŞİMDİ BUNU DÜŞÜNMENİN SIRASI DEĞİL... BAŞKA İŞLERİM VAR...

NE DE OLSA, HOBGİN'İN GAZABINI TADACAK....

--TEK İNSAN ÖRÜMCEK ADAM OLMAYACAK!..

BU ARADA UYUMSUZ SUÇLULARIN TEDAVİ OLDUKLARI KLİNİKTE...

SEN YENİSİN DEĞİL Mİ?..

BURAYI SEVECEKSİN. BİR SÜRÜ SAÇMA SAPANLIK YAPIYORUZ. ŞU ELİMDEKİNİ GÖRÜYOR MUSUN?.. ÇÖP BU!..

BİZE BU NUMUNA YIK GÖRÜNÜYORLAR?..

YOO... GERÇEK ÇÖP... MUZ, PATATES VE ELMA KABUKLARI BUNLAR...

BUNLARI YİYEN VAR MI?

EVET. EN BÜYÜK ATTRAKSİYONUMUZ. AĞ KİLİDİ DE...

AMAN TANRIM! ÇİTMİŞ!..

"ŞİNEK İNSAN KAÇMIŞ!.."

O ZAVALLI ADAMLAR, BENİM GİBİ BİRİNİ TUTAMAYACAKLARINI ANLAMALIYDILAR.

ARTIK KİMSE ÖRÜMCEK ADAMI KURTARAMAZ ELİMDEN!

ÖLECEK! YAVAŞ YAVAŞ... YEMİN EDERİM!..

Ö SIRADA BAŞKA BİR YERDE...

SEN AKLINI MI KAÇIRDIN?

NE DEMEK HOB CİN'İN ARKASINDAN GİDECEĞİM?

BUGÜN NERDEYSE SENİ ÖLDÜRÜYORDU.

BOŞUNA KONUŞMA!

GİTMEK ZORUNDAYIM...

BANA NUMARA YAPMA! ÖRÜMCEK OLMAKTAN VAZGEÇECEĞİNİ SÖYLEMİŞTİN.

HOB CİNİ PROFESYONELLERE BIRAK. MUHTEŞEM DÖRTLÜ VE İNTİKAM BİRLİĞİ GİBİ KAHRAMANLARA.

YAPAMAM.

HOB CİN'LE ARAMDA ÖZEL ŞEYLER GEÇTİ.

ONU DURDURAN, BEN OLMALIYIM..

SORUMLULUK DUYGUSU YÜZÜNDEN ÖRÜMCEK ADAM OLDUĞUNU SÖYLEDİN.

PEKİ, YA KENDİNE OLAN SORUMLULUĞUN?..

KENDİ HAYATINI NE ZAMAN YAŞAMAYA BAŞLAYACAKSIN?

GERÇEKTEN ANLAMIYORSUN, DEĞİL Mİ?.

HOB CİN, BENİM SORUNUM. ONU SERBEST BIRAKIRSAM, İŞLEDİĞİ HER SUÇTAN KENDİMİ SORUMLU TUTACAĞIM..!

BU UTANÇLA YAŞAYAMAM, MERİ CEYN!..

PEKİ, YA HOB CİN'DEN SONRA AKBABA YA DA DOKTOR AHTAPOT, ŞEHRİ TEHDİT ETTİĞİNDE NE YAPACAKSIN?

BİLMİYORUM.

İLERİSİNİ DÜŞÜNEMİYORUM.

HOB CİN'İ YENENE KADAR KENDİ HAYATIMI BİR KENARA BIRAKACAĞIM.

SONRA, KİM BİLİR?..

LİZBÜ-NÜM MERİ CEYN, AMA SORUMLULUKLARIM-DAN KAÇAMAM.

YOLUNU DEĞİŞTİREMEM Ki.

ŞİMDİLİK ÖRÜMCEK OLMAK ZORUNDAYIM...

BÖYLECE.

GİT BAKALIM PETER! SORUMLULUKLARINA SADIK KAL...

AMA BENİM, SEBİNİN MAHVOLMANI SEYRETMEMİ BEKLEME--

BU ARADA...

NE OLUYOR BANA? HER ŞEYİ BERBAT EDİYORUM.

BEN HERKESİN KISKANDIĞI BİRİYDİM...

AMA ARTIK KİMSE DÜNÜN FUTBOL YILDIZI İLE İLGİLENMİYOR.

SA SAN'LA BOZUŞTUK. PETER İLE OLAN ARKADAŞLIĞIM DA BİTTİ...

SONRA BETİ LİDS VAR. AYLARDIR GİZLİCE GÖRÜŞÜYORUZ...

BENİ BEĞENİYOR MU, YOKSA KOCASINI KIŞKANDIRMAK İÇİN Mİ YAPIYOR?

GÜVENEBİLECEĞİM KİMSE YOK MU?

TOMSON! SONUNDA SENİ BULDUM.

BU KİM?

BENİ TANIDIN MI, TOMSON?

AMAN TANRIM!..

SEN HA!..

BAŞKA BİR YERDE.

MERİ CEYN HAKLI... HOB CİN'İN PEŞİNDEN GİTMEKLE APTALLIK EDİYORUM GALİBA...

AMA BAŞKA ÇA-REM YOK Kİ...

OOO!.. TEHLİ-KE VAR!

ACABA HOB CİN Mİ?.

SONUN-DA ONU BULDUM!

APTAL!.. ÜZERİME DOĞRU GELİYOR!

AZ SONRA BANA YAP-TIKLARININ CEZASINI HAYATI İLE ÖDEYE-CEK!..

ARKAM-DA KİM VAR?

AAH!.. BASİT BİR ÇÖPÇÜ...

MERAK EDİLECEK BİRİ DEĞİL..

ŞU ANDA EN BÜYÜK DÜŞMA-NIMDAN, ÖCÜMÜ ALMAK ÜZEREYİM

AMA SİNEK ADAM, TAM SALDIRACAKTI Kİ...

SPAK

PUM

ADALET YERİNİ BULDU!

ÖRÜMCEK-LE KARŞILAŞ-MAK İSTEMİ-YORSAM, TOZ OLMALIYIM.

VE HIZLA KAÇARAK ÖRÜMCEK ADAM'LA KARŞILAŞMAYI BİR SÜRE DAHA ERTELEMİŞ OLDU...

AZ İLERDE...

O SES NEYDİ? BİR AN ÖNCE ORAYA...

--GİTMELİYİM... BANA SİLAH SESİYMİŞ GİBİ GELDİ--

ÖRÜMCEK HİSLERİM GENEZİL ÇALIYOR

ARKAMDAN GELEN BİR TEHLİKE VAR.

NERDEYSE KAÇAMIYORDUM.

PZAP!

SANIRIM ŞİMDİLİK O SESİ UNUTMALIYIM! KENDİ BAŞ BELAM GELDİ.!

BENİ ARAMAYA ÇIKACAĞINI BİLİYORDUM, ÖRÜMCEK ADAM.

SANIRIM, ARAMIZDAKİ SAVAŞIN FAZLA UZADIĞININ FARKINDASIN.

SONUÇ NE OLURSA OLSUN BU GECE BU İŞİ BİTİRMELİYİZ...

BENİM İÇİN FARKETMEZ...

NASILSA KAYBEDEN SEN OLACAKSIN!

ISKA!

GERÇEKTEN BENİ AVLAYACAĞINI MI SANDIN, ÖRÜMCEK

BANA BAY İYİMSER DİYEBİLİRSİN...

İNANAMIYORUM. NÖBETİM BİTMEK ÜZEREYKEN KARŞIMA BU İKİ ÇILGIN ÇIKTI...

EN İYİSİ, YARDIM ÇAĞIRMALI. ÖRÜMCEK ADAMI BİLMEM, AMA ÖTEKİNİN TUTUKLAMA KARARLARI VAR.

HOŞ CİN NEREYE GİDİYOR?

BU BİR KAÇIŞ MI, YOKSA TUZAK MI?

HEY AHBAP, DÖ-ĞÜŞMEYE GELDİĞİNİ SANIYORDUM.

CESARETİN NEREDE? ÖTEKİ KOSTÜMÜNDE Mİ KALDI?

BEYNİN YERİNE ÇENENİ KULLANMAN ÇOK HOŞUMA GİDİ-YOR. ÖRÜMCEK...

BU YÜZDEN SENİ HAKLA-MAK, KOLAY...

...OLUYOR ÇOK KOLAY.

HARİKA! REFLEKSLERİN O KADAR GÜÇLÜ Kİ, RASTGELE PATLAYAN ŞUALARIMDAN KAÇMAYI BAŞARIYORSUN...

ŞAŞIRDIN MI Z

SENİN GİBİ BÜYÜK BE-YİNLİ BİRİ-SİNİN.....

...ÖRÜMCEĞİN SÜRATİNE SAHİP BİRİNE ATEŞ EDİLEME-YECEĞİNİ BİLMESİ GEREKİRDİ.

NİYE-TİM SENİ VURMAK DEĞİLDİ.

SADECE SENİ İS-TEDİĞİM POZİSYO-NA GETİRİ-YORDUM.

"BUNUN İÇİN...."

BWOP!!

ELİN Mİ TİT-RİYOR?

BOM-BAYI İSABET ETTİRE-MEDİN

OO!.. AÇAYİP BİR DUMAN ÇIKIYOR...

İÇİMDEN BİR SES, HEMEN KAÇ, DİYOR...

BİR ŞEY YAPMAYA FIRSAT BULAMADAN DUMAN İÇİME İŞLEDİ!.

AMA NEDEN, AMACI NEYDİ?.

YOO!.. BU İŞTE BİR TERSLİK VAR!.

DUVARA TUTUNAMIYORUM!

O DUMAN, YÜZEYLERE YAPIŞMA YETENEĞİMİ YOK ETTİ...

DÜŞÜYORUM!

VE TAM O SIRADA...

HOB CİN GENE ATEŞ EDİYOR.

ÇARESİZ OLDUĞUMU SANIYOR.

AMA YANILIYOR.

YİNE DE ZOR KURTULDUM.

BU KADAR SAVUNMA YETER!.

THWIPP

BİRAZ DA BİZ SALDIRALIM.

FWAP

BU BORU PEK SİLAHA BENZEMİYOR, AMA...

—AĞ İPİMLE BİRKAÇ KEZ ÇEVİRDİM Mİ, ÖLDÜRÜCÜ BİR SİLAH!.

VE SONRA...
YOO, EĞER ÇARPSAYDI...
NE OLDU ÖRÜMCEĞE? HİÇ BÖYLE VAHŞİCE SALDIRDIĞINI GÖRMEMİŞTİM...
AMA DUR... NEREDE BU? NEREYE GİTTİ?
BURADAYIM, SERSEM!
O BORU İLE DİKKATİNİ BAŞKA YERE ÇEKİP, ARKANDAN DOLANMAYI AMAÇLAMIŞTIM...
YOO! OLAMAZ!
BENİ ŞİMDİ YAKALAYAMAZSIN!..
ZAFERE BU KADAR YAKLAŞMIŞKEN OLMAZ!
ŞANSINA KÜS DOSTUM!
HAYIR! HÂLÂ ŞANSIM VAR!..
KREEESH
BOŞVERSENE...
İŞİN BİTTİ HOB CİN! BİTTİ!..
RÜYA MI GÖRDÜN, ÖRÜMCEK?
BU GECE BİRİMİZİN YENİLECEĞİ DOĞRU.
AMA BUNUN BEN OLMAYACAĞIMDAN KESİNLİKLE EMİNİM.
BENİ NASIL RAHATLATTIN, BİLEMEZSİN...
TÜH! BENİ SİLKELEMEYİ BAŞARDI...
YÜZEYLERE YAPIŞMA YETENEĞİM OLSA, BU OLMAZDI.

ARTIK İYİCE SABRIMI TAŞIRDIN.

NE OLURSA OLSUN, YAŞAMANA İZİN VERMEYECEĞİM.

ÖLDÜRECEĞİM!

BADOOM!

BİRKAÇ KÜFÜRLE YETİNMEYECEĞİNE EMİN MİSİN?

FIRLATTIĞIN BOMBALARDAN ÇOK DAHA İYİ OLURDU, KULAK ZARIM İÇİN - HEM UCUZ OLURDU---

NEDEN O DELİĞE GİRİYOR?..

SANIRIM BULMANIN TEK YOLU VAR...

AMA HAZIRLIKLI OLMALIYIM...

İŞTE ŞİMDİ YEDİM SENİ, ÖRÜMCEK ADAM! BU BODRUMDA IŞINLARIMDAN KAÇMANA İMKAN YOK...

APTALLIK ETME HOB CİN. ARKAMDA GAZ SOBASI VAR.

YANLIŞLIKLA ONA İSABET EDERSE?..

KYA-BAMM!

ÖRÜMCEK ADAM BİR SÜRE YATTIKTAN SONRA--

AH, KAFAM.. DAVUL GİBİ ŞİŞTİ..

HİÇ DEĞİLSE BEN AYIĞIM. HOB CİN İSE BAYGIN...

NEFES ALDIĞINI DUYUYORUM. AMA ÖRÜMCEK HİSLERİNDEN SES YOK...

VE SAVAŞ BİTTİ.

SONUNDA ONU YENDİM.

ARTIK EMEKLİYE AYRILABİLİRİM...

ARTIK KENDİM İÇİN YAŞAYABİLİRİM.

BU MASKENİN ALTINDAKİ KİMMİŞ?

FLAŞ TOMSON!

HAYIR! OLAMAZ! FLAŞ, LUYAN!.. BUNUN DOĞRU OLMADIĞINI SÖYLE! BİR KABUS OLMALI BU...

OOOFF!..

DUR, DUVAR SÜRÜN-GENİ / GERİSİ BİZE AİT!..

HEY, BAK!.. VERİLEN BİLGİ DOĞRUYMUŞ. ÖRÜMCEK ADAM HOB CİN'İ YAKALAMIŞ!

KARAKOLDAKİLERİN ÇOĞU, SANA NASIL DAVRANILACAĞINI BİLMİYOR. BUNUN İÇİN SANA TEŞEKKÜR BORÇLUYUZ.

BU SERSERİ HAKKIN DA KİLOMETRELERCE UZUNLUĞUNDA ŞİKAYET MEKTUBU VAR. SOYGUNDAN, ADAM KAÇIRMAKTAN VE CİNAYETTEN SUÇLU!

BÜYÜK BİR HİZMETTE BULUNDUN...

"GURUR DUYMALISIN..."

DAHA SONRA GEREKLİ İZNİ ALAN POLİS, FLAŞ TOMSON'UN EVİNİ ARAMAYA GELMİŞTİ...

HER YERİ ARAYIN - ONU HAPSETMEK İÇİN ESASLI DELİL BULMALIYIZ...

YATAK ODASINDAN BAŞLAYIN...

FALCI OLMALIYDINIZ, KOMSERİM.

ŞURA YA BAKIN!

TURNAYI GÖZÜNDEN VURDUK... ARTIK BU ADAMIN HOB CİN OLDUĞU KESİN...

DOLAPTAKİ SİLAHLAR, BUNU DOĞRULUYOR...

DOĞRU OLABİLİR Mİ?

FLAŞ SUÇLU MU?

BÜTÜN BUNLARIN BİR YANLIŞLIK OLDUĞUNU DÜŞMEYE GELMİŞTİM, AMA DELİLLER, ALEYHİNE...

FLAŞ'I LİSEDENBERİ TANIRIM. NE YAPACAĞIM? ONU NASIL TERKEDERİM?

AMA BENİ ÖLDÜRMEYE ÇALIŞAN BİRİNE NEDEN YARDIM EDEYİM?

O ANDA BAŞKA YERDE...

ÖRÜMCEK ADAM, BENİ BİRKAÇ DAKİKA SIKIŞTIRDI, AMA GERİSİ İYİ GİTTİ.

YERİME TOMSON'U KOYMAK, DAHİYANE BİR FİKİRDİ...

TV'DE AĞZINI AÇMASAYDI, ONU KULLANMAK AKLIMA BİLE GELMEZDİ.

EVİNE BIRAKTIĞIM DELİLLER SAYESİNDE ONU HOB CİN SANDILAR...

BİR SÜRE BENİ RAHAT BIRAKIRLAR...

TOMSON'A YAZIK OLACAK DOĞRUSU.

AMA SANIRIM, BUNU HAK ETMİŞTİ...

KLICK

BU MACERANIN SONU

KIRK YIL GEMİLERE YOL GÖSTERDİ

1871 Yılında Birleşik Amerika'nın Boston limanından hareket eden "Brindle" gemisi Yeni Zelanda sularına girinceye kadar heyecansız bir yolculuk yapmıştı. Ama Pelorus Boğazı'na girilince herkesi bir korkudur aldı. Bu deniz, umulmadık yerlerde gemilerin yolunun üzerine çıkan kayalar nedeniyle son derece tehlikeliydi.

Ne var ki, tehlikenin giderek arttığı bir anda, az ileride köpükler arasında bir yunus balığı göründü. Bu, dört metre uzunluğunda bir hayvandı.

Yunus, teknenin burnunun hemen önünde daireler çevirerek yüzdükten sonra, birden belirli bir yöne doğru yol almaya başladı Gemilere kendisini takip etmelerini işaret ediyor gibiydi. "Brindle" Gemisi, bu sayede kayalıkları kısa bir sürede arkasında bırakmayı başardı.

Gemi mürettebatı tarafından "Pelorus Jack" adı verilen Yunus balığının ünü kısa sürede bölgede yayıldı. İnsanları seven bu yunus, kırk yıla yakın bir süre kılavuzluk görevini bıkıp usanmadan sürdürdü. Ancak, hayvanın bu şekilde hareket etmesinin nedenini bilen yoktu. "Pelorus Jack" görünürde gemileri çok seviyor, hemen yanlarına sokulup, suyun dışına sıçrıyor, arada başını tekneye sürttüğü bile oluyordu.

1903 Yılında "Penguin" adında bir şilep de bu tehlikeli sulara girdi. "Pelorus Jack" her zamanki gibi görevinin başındaydı. Ancak bu defa gemide bulunan sarhoş bir yolcu, kaşla göz arasında tabancasını çıkararak "İşte güzel bir hedef" diye tetiğe dokundu.

Kurşun "Pelorus Jack" ın başının yanına rastlamıştı. Yunus sersemler gibi oldu, sonra da arkasında kırmızı bir iz bırakarak derinlere doğru gözden kayboldu.

"Pelorus Jack" iki hafta kadar görünmedi. Herkes aldığı yara sonucu öldüğünü sanıyordu. Derken bir sabah "Pacific Dawn" adında bir geminin yolcuları yunusu yine karşılarında görerek sevindiler.

Yeni Zelanda hükümeti bu iyilik sever hayvanın korunması için tedbirler almakta gecikmedi. Binbir ölüm tuzağı ile dolu boğazda 1871 ile 1904 yılları arasında bir tek deniz faciasının olmayışı, hep "Pelorus Jack" ın sayesindeydi.

"Pengüin" adındaki şilep, 1905 yılının başlarında bir kere daha Pelorus Boğaz'ında yol alıyordu. Gemidekiler etraflarına bakındıkları halde, "Pelorus Jack" ı göremediler. Akıllı hayvan, belkide güvertesinden kendisine ateş edilen gemiyi tanımış ve korkusundan su yüzüne çıkmamıştı. "Pengüin" çok geçmeden tüyler ürpertici bir çatırtıyla, azgın dalgaların arasına gömüldü.

Bundan kısa bir süre sonra "Southern Star" adında başka bir

gemi, "Pelorus Jack"ın sayesinde bölgeden kazasız belasız geçince, herkes meseleyi anladı. Yunus, demekki yardım edeceği gemiyi tanıyor, görevini bilerek yapıyordu.

Derken 1912 yılında bir balinacı filosunun bu bölgeye geleceği tuttu. O tarihten sonra da "Pelorus Jack" ı bir daha gören olmadı. Kaptanların sevgisini ve güvenini kazanan iyi kalpli yunus, belkide insanlara duyduğu yakınlığa karşılık, adi bir balık gibi zıpkınlanarak mükafatlandırılmıştı. Gemiler aylarca "Pelorus Jack"ı aradılarsa da en ufak bir izine rastlayamadılar.

Dünyanın En Büyük Otomobil Fabrikası...

Yeryüzünün en büyük otomobil fabrikası Batı Almanya'nın Wolfsburg kentindeki Volkswagenwerk' tir. Kuruluş 2 bin 20 hektarlık bir alana yayılmaktadır. Yapılar, 149 hektarlık bir alan kaplamakta, içerideki demiryollarının uzunluğu 72 kilometreyi bulmaktadır. 59 bin işçinin çalıştığı bu fabrikada, günde 4 bin otomobil üretilmektedir.

3000 YILLIK ANNE

Çocuk sahibi kadınların bir zamanların üzerlerindeki elbiseleriyle birlikte toprağa verildiği Çin'de, geçtiğimiz aylarda, yapılan kazılarda anlaşıldı, yeraltından 3 bin yaşında olduğu tahmin edilen bir "anne" çıkarıldı. Şincan Uygur özerk bölgesindeki Hami kenti yakınlarında yapılan kazılarda, elbiseleriyle beraber gömülen bir kadın, iklimin koruyucu özelliği nedeniyle gömüldüğü gibi, dizleri karnında toplanmış halde bulundu. Üzerindeki elbiselerinden ayaklarındaki deri çizmelere kadar pek fazla bozulma olmadığı dikkati çeken kadının yüzyıllar önce bu bölgede çocuklu kadınların elbiseleri ile gömüldüğü uzmanlarca belirlendi.

İşitmeyenler İçin Sessiz Telefon...

Kulakları işitmeyen kimseler için İngiltere'de yapılan bir telefon, özel bir kalemle yazılan el yazısını sinyallere çevirerek, karşı tarafa aktarıyor, telefon edecek olan kişi, cihazı eline aldığı zaman, öteki uçta ışıklar yanıyor ve böylece de birinin konuşacağı haber veriliyor. Bundan sonra sinyallere çevrilerek, iletilmesi için telefon hattına veriliyor. Bu sinyaller, öbür uçta yine yazıya dönüşüyor.

Sessiz telefonu icad etmiş olan firmanın bir sözcüsü, İngiltere Posta Bakanlığı'na kabul ettirdiğini de bildirerek, cihazın şimdilik satılmadığını, ancak müşterilere kiraya verileceğini ifade etti.

ŞİMDİ SIRA BENDE!

CESİKA DREW, ÖLÜMCÜL BİR HASTALIKTAN ÖLMEK ÜZEREYKEN, BABASI ONA AKREP KANINDAN OLUŞAN BİR SERUM VERİR.. BU SERUM ONUN TÜM HAYATINI DEĞİŞTİRİR! ARTIK İNANILMAZ GÜÇLERE SAHİPTİR. VE BAMBAŞKA SORUMLULUKLAR VE SORUNLARLA KARŞI KARŞIYADIR.

MALİBU PLÂJININ SAKİN HAVASI ANİDEN BOZULMUŞ. TUR. ORTAYA ÇIKAN GARİP GİYSİLİ VE UZUN SAÇLI BİR ADAM, HER ŞEYİ...

-BİRBİRİNE KATMIŞ-TIR...

OLAYIN KURBANLARISINDA CESİKA DREW... YANİ MASKELİ KADIN... VE EN İYİ ARKADAŞI ARTİST LİNDSAY McCABE DE VARDIR...

ADAMIN İSMİ DAVİD AHOBE'DİR. VE GARİP BİR YETENEĞİ VARDIR. BAĞIRDIĞI ZAMAN ONUN ÇIĞLIĞINI DUYAN İNSANLAR HAYAL GÖRMEYE BAŞLARLAR. VE GERÇEKLE İLİŞKİLERİ KESİLİR. BAZILARI DA BU GERİLİME DAYANAMAYIP ÖLÜR...

ÖRNEĞİN POLİS MEMURU JİM WEBB HAYALİNDE ŞEYTANLAR TARAFINDAN PARÇALANDIĞINI VE FECİ ŞEKİLDE ÖLDÜĞÜNÜ GÖRÜR.

LİNDSAY McCABE İSE HERKESİN YANARAK KÜL HALİNE GELDİĞİNİ VE BU ARADA ARKADAŞI CESİKA'YI DA ÖLDÜRDÜĞÜNÜ HAYAL EDER...

CESİKA DA YUKUDUNDA KILLARIN ÇIKTIĞINI VE SEKİZ BACAĞI OLDUĞUNU DÜŞLER. ÇOCUKLUĞUNDA HAYATINI KURTARAN SEDUM ŞİMDİ ONUN TÜM İNSANİ NİTELİKLERİNİ SİLMİŞ VE ONU GERÇEK BİR AKREBE DÖNDÜRMÜŞTÜR...

BU ONUN KORKTUĞU EN BÜYÜK KÂBUSTUR...

SONUNDA ADAMIN BAĞIRMASI SONA ERER...

BAYAĞI İYİ OLDU!

HAPİSTEN KAÇTIĞIMDAN BERİ ÇIĞLIK ATMAMIŞTIM. ŞİMDİ DENEDİM VE İYİ SONUÇ VERDİĞİNİ GÖRDÜM.

İYİ UYUYUN, ÇOCUKLAR. UYANDIĞINIZDA BEN GİTMİŞ OLACAĞIM... VE SİZ BENİM BURAYA GELDİĞİMİ HATIRLAMAYA ÇALIŞSANIZ BİLE...

VE AZ SONRA...

OHH, BAŞIM. BİR DAHA BANA BİRAKA DONDURMA YEDİRMEYİN!

HEY! MEMUR BEY... İYİ MİSİN?

BİRİSİ POLİS İÇİN AMBULANS ÇAĞIRSIN!

BANA NE OLDU?

ANLAYAMIYORUM... BİR DAKİKA ÖNCE İYİYDİM. SONRA BİR ARAM GELDİ... OOO, BİLMİYORUM. HİÇBİR ŞEY HATIRLAYAMIYORUM.

LİNDSAY... İYİ MİSİN?

OH CESİKA, ÇOK KÖTÜYÜM...

NE KADAR İYİYDİM! AMA SANA DOKUNUNCA BİRDEN KÜL OLDUĞUNU GÖRDÜM. SENİ ÖLDÜRMÜŞTÜM.

SEN BİR ŞEY YAPMADIN, BANA BİR ŞEY OLMADI...

AĞLAMA, LİNDSAY... GERÇEK DEĞİLDİ... KÖTÜ BİR RÜYA GÖRDÜN, AMA ŞİMDİ HEPSİ GEÇTİ.

BİZE BİR ŞEY SALDIRDI. AMA NE? NASIL?

CESİKA BİR ŞEY Mİ OLDU?

HA?!

SEVİN LİZGÜN UYUYORDU...

ÖYLE Mİ?! ASIL SEN ON SANİYE ÖNCE MÜNGÜR MÜNGÜR AĞLIYORDUN?

SAKIN BIRAK! NEDEN AĞLAYACAKMIŞIM... GAYET İYİYİM...

HİÇBİR ŞEY HATIRLAMIYOR! POLİS DIŞINDA HERKES NORMAL DAVRANIYOR...

GECELERİN KORKULU MELEĞİ BİLE BÖYLE DÜŞÜNÜRKEN KAFASINDAKİLERİN YAVAŞ YAVAŞ KAYBOLDUĞUNU HİSSEDER...

GÜNEŞ BATIYOR, CESİKA... ARTIK GİTSEK Mİ OLACAK. AKŞAM 8'DE SENİ ALIRIM. GÜZEL GİYİN! SANA SÜRPRİZİM VAR.

PEKİ...

DAHA SONRA CESİKA'NIN EVİNDE...

LİNDSAY SON GÜNLERDE ÇOK HEYECANLI. BANA SÜRPRİZ BİR HABERİ VARMIŞ. ONU BÖYLE MUTLU GÖRMEMİŞTİM...

İÇİMDEKİ KUŞKULU BİR ATOM BİLSEM. PLAJDAN DÖNDÜĞÜMDEN BERİ ÜZERİMDE BİR HUZURSUZLUK VAR...

TELEFON...

BRRNG!

TELEFONDAKİ: MASKELİ KADIN'IN İŞ ORTAĞI SCOTTY McDOWELL'DİR...

SONUNDA SENİ BULDUM. NEREDEYDİN SAATLERDİR SENİ ARIYORUM...

DIŞARDAYDIM.

DIŞARDA NEREDE?

BU SENİ İLGİLENDİRMEZ, SCOTTY...

TABİİ İLGİLENDİRİR. BİR MESAJ BIRAKABİLİRDİN...

DÜŞÜNEMEDİM. BAĞLA...

MASKELİ KADIN, İKİMİZ DE PROFESYONEL DEDEKTİFİZ. BÖYLE SORUMSUZ OLAMAYIZ...

ÖZÜR DİLEDİM YA SCOTTY. BİR ŞEY Mİ OLDU...

DAVİD ANGAR ADLI BİR ADAM HAKKINDA BİLGİ TOPLADIM. UZAK DOĞUDAKİ HALVAN ÜLKESİNDE HAPİSTEN KAÇMIŞ. ŞİMDİ LOS ANGELES'DE OLDUĞU SÖYLENİYOR...

HALVAN YETKİLİLERİ ONU YAKALAYANA BÜYÜK BİR ÖDÜL VERECEKMİŞ. DİM BİZE GÖRE BİR İŞ...

KEŞKE KARAR VERMEDEN ÖNCE BANA DANIŞSAYDIN, SCOTTY...

SANA DANIŞMAK İSTEDİM AMA EVDE YOKTUM...

BAZI NOTLAR HAZIRLADIM. NE ZAMAN GELİRSİN?

YARIN. ÇÜNKÜ BU GECE DIŞARI ÇIKACAĞIM...

NE?!

ANGAR'IN PEŞİNDE OLAN YALNIZ BİZ DEĞİLİZ, VAKİT YİTİRİRSEK ÖDÜLÜ KAYBEDEBİLİRİZ.

ÖYLE Mİ?

BAK, SCOTTY. BİR ARKADAŞIM GELİP BENİ ALACAK. SONRA KONUŞURUZ...

HAYIR ŞİMDİ.

TEKERLEKLİ SANDALYEYE BAĞLI OLMASAYDIM, ANGAR'I KENDİM BULURDUM. SANA GÜVENMEKLE HATA ETTİM GALİBA...

ALO? ALO!?

BÖYLE KONUŞMAKLA BENİ İNCİTTİN SCOTTY.

SON ZAMANLARDA SÜREKLİ TARTIŞIYORUZ... BIKTIM ARTIK...

BU İŞ BÖYLE DEVAM EDEMEZ, SCOTTY. BUNA BİR ÇÖZÜM BULMAMIZ GEREK...

BRRING BRRING BR CLICK!

O SIRADA, KENT DIŞINDAKİ BİR İNŞAAT SAHASINDA...

BU GECE POLİSLER ÇOK ÇALIŞIYOR. AMA BEN BAĞIRABİLDİĞİM SÜRECE BENİ YAKALAYAMAZLAR...

YİNE DE KENDİMİ FAZLA ZORLAMAMALIYIM...

...MİDEMDEKİ YARA HENÜZ İYİLEŞMEDİ. YA - ŞAMAM BİLE BİR MUCİZE...

YÜRÜRKEN ANGAR GEÇMİŞTEKİ OLAYLARI DÜŞÜNÜR... SAN FRANSİSKO'DA ŞEYTAN ADAM'LA KARŞILAŞMIŞ, AMA KAVGAYI KAYBETMİŞ VE HAPSE DÜŞMÜŞTÜR...

...SONRA BÜYÜK HAN ADLI BİR BÜYÜCÜ ONU HAPİSTEN KURTARMIŞTIR...

BU BÜYÜCÜ ÇİĞLIGIYLA ÇOLLENN WING ADLI BİR ÖZEL DEDEKTİFİN İRADESİNİ ELE GEÇİRMİŞTİR. BÜYÜNÜN ETKİSİNDEN KURTULAN COLLEEN, ANGAR'A SALDIRARAK YARALAMIŞTIR...

COLLEEN'IN KILICIYLA YARALANAN ANGAR HALVAN HAPISHANESİNİN REVİRİNDE AYLARCA KALMIŞ VE SONUNDA...

İYİLEŞMİŞTİR...

ÖMÜR BOYU HAPSE MAHKÛM EDİLDİĞİ SIRADA, ESRARENGİZ BİRİ ONU HAPİSTEN KAÇIRMIŞ VE GEMİYE BİNDİREREK...

...İKİ GECE ÖNCE AMERİKA'YA GETİRMİŞTİR. O GÜNDEN BERİ LOS ANGELES YAKININDAKİ EĞLENCE YERİNE ÜNLÜ STAR CİTY...

...KENTİNDE SAKLANMAK TADIR...

BURADA YENİ TALİMATLARI BEKLEMEM GEREKİYOR. AMA AYLARCA HAPİSTE KALDIKTAN SONRA BELLİ BİR YERDE KALAMIYORUM...

BENİ KURTARIP ÜLKEME GERİ GETİRENİN KİM OLDUĞUNU MERAK EDİYORUM. ONA ÇOK ŞEY BORÇLUYUM.

BENİM İÇİN BİRÇOK TEHLİKEYE GİRDİ. ACABA BUNU NİÇİN YAPTI...

İŞİ OLMAYAN GİREMEZ

İYİ AKŞAMLAR ASH!

NERELERDEYDİN ANGAR?

PLÂJDA YÜRÜMEYE GİTTİM...

SERSEM! DEMEK O POLİSİ ÇILDIRTAN SENSİN?!

BENİ DİNLE ANGAR! BU KURULUŞ STAR CİTY KENTİNE BİR SERVET YATIRDI. DİKKATLERİ ÜZERİNE ÇEKERSEN HEPİMİZİ TEHLİKEYE ATARSIN...

AMA BENİM ÇIĞLIĞIM UNUTKANLIK YAPIYOR ASH! BENİ KİMSE TANIYAMAZ...

APTAL!

F.B.I. VE İNTERPOL SENİN HAKKINDA DOSYA TUTUYOR. BU SALDIRILARINLA DAHA ÖNCEKİ EYLEMLERİN ARASINDA BAĞLANTI KURMALARI ZOR OLMAYACAK.

ÖYLEYSE ARKADAKİ İZLERİ YOKETMEM GEREKİYOR. BURAYA GELDİĞİMİ BİLİNCE SEN VE BAYAN RİPLEY BİLDİĞİNE GÖRE...

NE? HAYIR—YAPMA ANGAR...

ANGAR HAYIR...

HAYIR!

VE ASH ÖLÜR...

SONUNDA İPUÇLARINI YOKETTİM.. ŞİMDİ BENİ KURTARANI BEKLEYEYİM...

O DA FAZLA GECİKMESE İYİ OLACAK. YOKSA ONA KARŞI DA GİZLİĞİMİ KULLANABİLİRİM...

O SIRADA, LOS ANGELES'DEKİ ÜNLÜ BİR RESTORANDA...

ÖHÖ! BEN SİZİ AKŞAM YEMEĞİNE DAVET ETTİM, BAYAN DREY, CENAZEYE DEĞİL...

BURAYA EĞLENMEYE GELDİK... EN AZINDAN...

...GÜLÜMSEYE BİLİRSİN...

BENİ SUÇLUYOR MUSUN, LİNDSAY?

AMA BİR SORUNUN VARSA BELKİ YARDIM EDEBİLİRİM.

OH— İŞTEN DOLAYI DÜŞÜNCELİYİM...

İŞSİZ OLDUĞUNU SANIYORDUM...

DİKKATSİZLİK ETTİM. AMA LİNDSAY'IN ÇİFTE KİMLİĞİMDEN HABERİ YOK...

BAKALIM LAFI ÇEVİREBİLECEK MİYİM?

BEN DE ONU DEMEK İSTEMİŞTİM. BİR TÜRLÜ İŞ BULAMAMAK BENİ ÜZÜYOR. SU SÜRPRİZ HABERİNİ SÖYLER MİSİN, LİNDSAY...

ŞEY.. SAN FRANSİSKO TİYATROSU'NDA İŞ BULDUM..

BU, HAYATIMDA ELİME GEÇEN EN BÜYÜK FIRSAT. AMERİKA'NIN EN İYİ TİYATROLARINDAN BİRİNDE ÇALIŞA-CAĞIM: YALNIZ BİR SORUN VAR. GÜZEL BİR EV BULDUM, AMA BENİM İÇİN ÇOK BÜYÜK. BENİMLE BİRLİKTE ORADA OTURUR MUSUN?

SEN DE İŞ BULACAĞINA GÖRE, BELKİ BU DEĞİŞİKLİK SANA DA YARAR..

NE DERSİN?

- ÇOK ŞAŞIRDIM. İYİCE DÜŞÜNMEM GEREK...

LİNDSAY İLGİNÇ BİR TEKLİF YAPTI.. AMA ORAYA TAŞINMAM SCOTTY İLE İLİŞKİMİZİ NASIL ETKİLER ACABA?

ONA BİR TELEFON EDEYİM...

SEN DÜŞÜNE DUR. BEN MAKYAJIMI TAZELEYİP GELEYİM..

TAMAM... GARSON! TELEFON ETMEK İSTİYORUM...

VAAY.. NE SÜRPRİZ. BİRDA-HA SESİNİ DUYMAYACAĞIMI SANMIŞTIM...

ALAY ETME, SCOTTY...

BEN ÇOOOK CİDDİ KONUŞUYORUM. MASKELİ KADIN!

BİZİM ANGAR İŞİ NE OLDU?

PEKALA...

BİR SAAT SONRA ORADA OLURUM...

KİMDİ?

ESKİ BİR ARKADAŞIMDI...

BENİ EVE BIRAKABİLİR MİSİN?

TABİİ...

SCOTTY'DEN ANGAR HAKKINDA GEREKLİ BİLGİLERİ ALAN MASKELİ KADIN LOS ANGELES ÜZERİNDE SÜZÜLMEYE BAŞLAR...

AMA AKLI İŞİNDE DEĞİLDİR. O GÜN SCOTTY İLE YAPTIKLARI TARTIŞMA KAFASINI ÇOK KARIŞTIRMIŞTIR... MASKELİ KADIN ÖNCE RAMPART HASTANESİNE GİDER.

ORADA GÖRÜŞECEĞİ İLK KİŞİ AMBULANSTA ÇALIŞAN HUGH DONOVAN'DIR...

BANA VERECEĞİNİZ BİR BİLGİ VARMIŞ BAY DONOVAN...

AH!.. NEREDEN ÇIKTIN MASKELİ KADIN? BİR DAHA BÖYLE YAPMA!

BİLGİ NEYDİ?

ARKADAŞIMLA BUGÜN ÇOK KÖTÜ DURUMDA BİR KADINI HASTANEYE GETİRDİK.

BUNA UYUŞTURUCUNUN YOL AÇTIĞINI SANMIŞTIM. AMA DAHA ÖNCE BİR POLİS DE MALİBU'DAN AYNI DURUMDA GETİRİLMİŞ...

KADIN KİM?

ADI VICTORIA RIPLEY, STAR CITY'DE ÇALIŞIYOR. BİLİM KURGU TÜRÜNDEKİ EĞLENCE PARKINDA. ONU BU CİVARDA BULDUK.

VERDİĞİM BİLGİ BİR ŞEYE YARAR MI?

BİLMİYORUM. AMA BUNUN İÇİN PARA ALACAKSIN...

MALİBU'DAKİ POLİS... BEN DE ORADAYDIM, AMA HİÇBİR ŞEY HATIRLAMIYORUM...

SCOTTY'E GÖRE, ANGAR'IN ÇILGIĞI BUNU YAPABİLİRMİŞ.. İŞTE STAR CITY'E GELDİM..

ÇOK BÜYÜK BİR YER. DAHA DA GELİŞİYOR. HER YERDE İNŞAAT VAR...

TUZAK KURMAK İÇİN ÇOK UYGUN BİR YER...

VAY VAY! KIRMIZI GİYSİLİ BİR KADIN. ACABA KÖTÜ NİYETLİ BİRİ Mİ? YOKSA KAHRAMAN MI?

BİRİNİ ARIYOR. HERHALDE BENİ. AMA BÜYÜK BİR HATA YAPIYOR...

HOŞGELDİN BEBEK...

O SES DE NE?

BANA NE OLUYOR...

DAYANILMAZ BİR ACI MASKELİ KADIN'IN BEYNİNİ VE YUCUDUNU KAPLAR...

HER ŞEYİN BİR ANDA DEĞİŞTİĞİNİ FARKEDER. GERÇEKLERDEN...

...GİDEREK UZAKLAŞMAKTADIR...

NE OLDUĞUNU ANLAYAMAZ... SADECE KARŞISINA ÇIKAN TEHLİKELERE KARŞI KOYMAYA ÇALIŞIR...

ÇÜNKÜ BU TEHLİKELER ÖLÜMÜNE YOL AÇABİLECEKTİR...

BU ANGAR'IN ÇIĞLIĞI OLMALI... O BURADA...

BU SESİ KAFAMDAN ATMALIYIM...

KAPANA KISILMIŞ GİBİYİM. BURADAN KURTULMALIYIM...

İŞTE OLUYOR!

UNNGGHH!

OHH..

BURAYA ÇARPINCA AKLIM BAŞIMA GELDİ! YOKSA DAHA KÖTÜ OLURDU...

ÖNÜMDE BAŞKA BİR ŞEY YOKTU. BİLİYORUM.

AMA YİNE DE BURAYA ÇARPTIM...

BURADA DAHA FAZLA KALAMAM. YETERLİ YÜKSEKLİĞE ÇIKARSAM...

...ANGAR'IN SESİ BANA ULAŞAMAZ.

GECELERİN KORKULU MELEĞİ GÖKYÜZÜNE DOĞRU YÜKSELİR...

YENİLMEMİŞİM! KURTULDUM...

ARTIK KENDİME GELDİM.. AMA ŞİMDİ NE YAPACAĞIM?

KOMİSER WALSH'I ÇAĞIRAMAM... ÇİĞLİK POLİSLERİ BENDEN DAHA ÇOK ETKİLEYEBİLİR...

AYRICA KAYGADAN KAÇMAYI SEVMEM.

PARKIN BAŞKA YANINA HIZLA YAKLAŞIP ANGAR'I HAZIRLIKSIZ...

YAKALAMAYA ÇALIŞAYIM... HA?

O DA NE?

ANGAR...

BU STAR CİTY'NİN MÜDÜRÜ BAY ASH. YÜZÜNDEKİ KORKUNÇ İFADEYE BAKILIRSA ALGAR'IN CIĞLIĞI ONU ÖLDÜRMÜŞ...

OLAMAZ!

BİRDENBİRE MASKELİ KADIN ASH'IN CESEDİNDEKİ ETLERİN KEMİKLERDEN AYRILDIĞINI GÖRÜR...

BAĞIRMAYA ÇALIŞIR, AMA BİR YARARI OLMAZ... MASKELİ KADIN...

...ANİ BİR KARAR VERİR VE...

BÖYLE ETKİLENDİĞİME GÖRE, ANGAR YAKINDA OLMALI-ZEHİRLİ IŞINIMI TÜM ÇEVRESİNE YAYARSAM...

...ONU EN AZINDAN KORKUTURUM...

İŞE YARADI. BİR DAHA BANA BU KADAR YAKLAŞAMAZ...

AMA BİO-ELEKTRİK ENERJİMİ HEP BU ŞEKİLDE KULLANAMAM...

ÇÜNKÜ ENERJİM SONSUZ DEĞİL...

ANGAR'I NASIL YENEBİLİRİM? NASIL BİR ADAM OLDUĞUNU BİLMİYORUM. AMA AKLIMI KULLANIP BİR PLAN YAPABİLİRİM...

AMA HAREKETE GEÇMEDEN, PARKTAKİ TÜM HOPARLÖRLERİN AÇALDIĞINI FARKEDER. ÖNCE ANGAR'IN ALÜYCI KAHKAHASINI... SONRA DA...

ÖNCE HİÇBİR ŞEY OLMAZ.

-ÇIĞLIĞINI DUYAR.

SANKİ KÖTÜ ADAM GÜCÜNÜ YİTİRMİŞTİR...

... AMA SONRA HER ZAMANKİNDEN DAHA KUVVETLİ BİR ACI VE MİDE BULANTISI BENLİĞİNİ KAPLAR...

...VE BÜYÜK BİR KABUSUN İÇİNE DÜŞER...

BAĞIRIR...

HIÇKIRIR...

YALVARIR...

-GEÇMİŞİ HATIRLAR...

SEN, BİZDEN BİRİ DEĞİLSİN... LÂNETLİSİN SEN...

SENİ YURDUNDAN ATTILAR.

HAYIR! BEN BURAYA AİTİM...

BIRAKIN BURADA KALAYIM.

HÂLÂ YAŞIYORUM.
VÜCUDUMUN VE BEYNİMİN BU KADAR ACIYA DAYANABİLECEĞİNİ UMUYORDUM.
ANGAR... ÇOK İLERİ GİTTİN. BANA ÇOK ACI ÇEKTİRDİN... BUNU BANA NASIL YAPARSIN?
SENİ BULUNCA... İŞTE ORADA...
ANGAR!
SANA TÜM GÜCÜMLE SALDIRMIŞTIM. ÖLMEN GEREKİRDİ...

AMA ÖLMEDİN.
O ZAMAN SENDEN BİR SÜRE UZAKLAŞMALIYIM. ZEHİRLİ IŞININI GÖNDEREMEYECEĞİN BİR YERE GİDİP BİRAZ DİNLENECEĞİM. SONRA TEKRAR GELİP İŞİNİ BİTİRECEĞİM...
ONU TANIDIM! BUGÜN MALİBU'DA GÖRMÜŞTÜM...
ONU TAKİP ETMEM GEREKMEZ. BU EĞLENCE ARACININ RAYLARI ÇELİKTEN YAPILMIŞ... BİO ELEKTRİK IŞINIMI RAYLARA VERİRSEM...
... IŞINIM ANGAR'A ULAŞIR...
AHH!...

GÜZEL! TAM İSTEDİĞİM YERE DÜŞÜYOR.
TENTE ONU ŞERSEMLETİR HEM DE YARALANMASINI ÖNLER...
IŞINIMDAN E... LENDİĞİNE BAKILIRSA ANG... NORMAL BİR İNSAN OLMALI...
AMA YİNE DE YANILABİLİRİM... EĞER SÜPER GÜÇLÜ BİRİYSE, BELKİ DE ŞU ANDA ÇADIRIN İÇİNDE BENİ BEKLİYORDUR...
ANGAR'IN ÇIĞLIĞINA BİR KEZ DAHA DAYANABİLECEĞİMİ SANMAM.
ZEHİRLİ IŞINIMI ANCAK BİR DEFA DAHA GÖNDEREBİLİRİM...
Çimento
BU TORBA TAM İSTEDİĞİM ŞEY...

TORBAYI ANGAR'IN BULUNDUĞU ÇADIRIN İÇİNE ATIP IŞINIMLA PATLATIRSAM...

...ÇADIRIN İÇİ TOZLA DOLAR...

"EĞER ANGAR BAYGIN DEĞİLSE, BU TOZ ONUN BAĞIRMASINI ÖNLER..."

"İŞTE GELİYOR. GARİP SESLER ÇIKARIYOR..

ÖHHÖ... ÖHHÖ... ÖHHÖ...

ARTIK EŞİT DURUMA GELDİK. İKİMİZ DE GÜÇLERİMİZDEN BİR KISMINI YİTİRDİK... AMA O BUNU BİLMİYOR...

ŞİMDİ BİR BLÖF YAPIP ANGAR'I KORKUTAYIM...

ÖHHÖ... HEY...

SEN NE YAPIYORSUN... ARRGH...

BOĞAZIM. ÖHHÖ... BAĞIRAMIYORUM...

SEN ÇARESİZSİN. AMA BEN DEĞİLİM...

BENİ GÖTÜREMEZSİN...

TEKRAR HAPSE GİTMEM...

GİDECEKSİN ANGAR. ÇABALARIN BOŞUNA...

NEREYE KAÇARSAN SENİ YAKALARIM. HANGİ DELİĞE GİRERSEN SENİ ÇIKARIRIM.

MASKELİ KADIN ANGAR'IN ÇEVRESİNE ÇEVRESİNE KÜÇÜK IŞINLAR GÖNDERİR. BU IŞINLARIN GÜCÜ BİR İNSANA ZARAR VEREMEYECEK KADAR AZDIR...

DUR! DUR!

ANGAR NEREYE DÖNSE...

...KARŞISINDA MASKELİ KADIN'IN...

...IŞINLARINI BULUR...

VE SONUNDA...

YETER! TESLİM OLUYORUM. İSTEDİĞİN HER ŞEYİ YAPARIM...

SEN ÇİĞLIK ATAN ANGAR'SIN DEĞİL Mİ?

EVET.. BEN ANGAR'IM...

BİR İNSANIN EN DEĞERLİ HAZİNESİ OLAN BEYİNİNE ACIMASIZCA SALDIRIYORSUN. PİŞMANLIK DUYMADAN İNSANLARI ÖLDÜRÜYORSUN...

YAPTIĞIN İŞLER KADAR KORKUNÇ VE HAŞMETLİ BİRİ SANMIŞTIM SENİ...

OFF! ACITIYORSUN.

TAMAM, TESLİM OLUYORUM...

AŞAĞILIK VE ACINACAK BİRİSİN... AMA ASLA KORKUTUCU DEĞİLSİN...

YAPTIKLARININ AYNEN SANA YAPMAYI PLÂNLAMIŞTIM... VÜCUDUNU PARÇA PARÇA EDECEKTİM...

AMA BUNA DEĞMEZSİN...

POLİS ÇAĞIRACAĞIM, YERİNDEN KIMILDAMA.. KAÇARSAN YAKALARIM... O ZAMAN

SEN ÖYLE SAN!

KENDİME HAKİM OLAMAYABİLİRİM...

İŞİ BOL YAPTIM, NE ZAMAN KAZANDIM.. ARTIK BOĞAZINDAKİ TORLAR TEMİZLENDİ...

HALA ACI CEKIYORUM AMA BAĞIRABILIRIM.

BU KADAR YAKINDAN ÇIĞLIK ATARSAM SENIN BEYNINI YINE ALT ÜST EDERIM...

MASKELI KADIN BU SALDIRI KARŞISINDA SENDELER DÜŞECEK GIBI OLUR...

AMA BIRDEN-BIRE...

ÇIĞLIĞIMDAN ETKILENMEDI... IMKANSIZ... ÜZERIME GELIYOR... DAHA HIZLI BAĞIRMALIYIM...

BOŞUNA ÇABALIYORSUN ANGAR. ÇIĞLIĞIN ARTIK BENI ETKILEMIYOR...

SENIN ÇIĞLIĞINA KARŞI BAĞIŞIKLIK KAZANDIM...

SENIN ÇIĞLIĞIN BEYINDEKI KIMYASAL DENGEYI ALTÜST EDIYOR, BU YÜZDEN KURBANLARIN SARSINTI GEÇIRIYOR... FAKAT BEN ETKILENMIYORUM...

ARTIK OYUN BITTI...

"ŞIMDI SIRA BENDE..."

POW

BIR DARBE ANGAR'IN IŞINI BITIRIR. MASKELI KADIN POLIS ÇAĞIRIR. IFADE VERIR.. VE ANGAR'A KONAN ÖDÜLÜ ALIR...

ARTIK ŞARAK SÖKMÜŞTÜR. ŞIMDI TEK BAŞINA KALMASI VE ÇOK ÖNEMLI BIR KARAR VERMESI GEREKMEKTEDIR...

HERALD EXAMINER GAZETESİNİN YAYIN MÜDÜRÜ DIANA MULRAY İŞİNE ERKEN GELMİŞ VE GAZETEYİ OKUMAYA KOYULMUŞTUR..

HMM - BUGÜNKÜ GAZETE ÇOK İLGİNÇ...

ARKADAŞLARLA KONUŞAYIM...

AMAN TANRIM!

DÜŞÜNDÜKÇE KARARIMDA HAKLI OLDUĞUMA İNANIYORUM. SCOTTY İLE ORTAKLIĞIMIZ ARTIK BİTMİŞ SAYILIR. ONA NE KADAR ERKEN SÖYLERSEM O KADAR İYİ OLUR...

ARTIK HAREKETE GEÇEYİM...

GEORGE! LOU! BURAYA KOŞUN!

BİR FOTOĞRAFÇI BULUN!..

BENİ HİÇ AFFETMEYECEK. AMA DOĞRU OLANI YAPIYORUM. BÖYLE DEVAM EDERSEK BİRBİRİMİZİ KIRACAĞIZ...

NE OLDU DİANA?

MASKELİ KADIN! PENCEREDE OTURUYORDU...

NEREYE GİTTİ?

HAYDAN GELEN HUYA GİDER...

AZ SONRA SCOTTY MCDOWELL'IN EVİNDE...

SELAM SCOTTY! GÖREVİ TAMAMLADIM. ÖDÜL DE SÖYLEDİĞİN GİBİ BÜYÜKMÜŞ...

EVET. POLİS RADYOSUNDAN ÖĞRENDİM...

SCOTTY SANA BİR ŞEY SÖYLEYECEĞİM...

BİRAZ BEKLE! ÖNCE BEN KONUŞACAĞIM...

NEE?

PEKİ SCOTTY!

BİRLİKTE EPEY ZORLUKLAR AŞTIK. İYİ ZAMANIMIZ DA KÖTÜ ZAMANIMIZ DA OLDU. BİRKAÇ KEZ HAYATIMI DA KURTARDIN..

DOSTLUĞUMUZUN SONSUZA KADAR DEVAM EDECEĞİNİ SANMIŞTIM. AMA SON ZAMANLARDA BİRBİRİMİZİ İNCİTMEYE BAŞLADIK.. SÖYLEMESİ ZOR AMA ARTIK İŞ ORTAKLIĞIMIZIN DEVAMI İMKANSIZ...

ADALET KOMİSYONUNDAN İŞ TEKLİFİ ALDIM. KABUL EDECEĞİM...

BENİ ŞAŞIRTTIN...

BUNUN SENİ SARSACAĞINI BİLİYORDUM...

HERŞEY İÇİN ÖZÜR DİLERİM...

EĞER İSTEDİĞİN BUYSA SCOTTY, SANA İYİ ŞANSLAR DİLERİM...

SAĞOL. KENDİ BAŞINA DEVAM EDEBİLECEKMİSİN?

DAHA ÖNCE DE YALNIZDIM, DOSTUM.' İDARE EDERİM...

SONRA... ZAVALLI SCOTTY! KALBİ KIRIK GİBİ GÖRÜNÜYORDU... AMA HER ŞEYİ KENDİ AÇISINDAN DEĞERLENDİRDİ. HER ŞEYE RAĞMEN İYİ BİR DOST...

ONU HÂLÂ SEVİYORUM...

İŞİN GARİP TARAFI, BEN ONU TERKETMEYE HAZIRLANIRKEN O BENİ BIRAKTI...

GÜNLER GEÇER. VE LINDSAY McCABE İŞLERİNİ YOLUNA KOYAR VE EŞYALARINI TOPARLAR... BU ONUN LOS ANGELES'DEKİ SON GÜNÜDÜR...

BİLİYOR MUSUN MURPH, KÜÇÜK OLMASINA RAĞMEN BU EVİ ÇOK SEVİYORDUM...

İYİ BAK DA BİR ŞEY UNUTMA, LINDSAY.

TABİİ...

İŞTE ANAHTARLAR, MURPH. HOŞÇAKAL...

GÜLE GÜLE! İYİ ŞANSLAR...

TEŞEKKÜR EDERİM...

JESİKA'DAN HİÇ HABER YOK. ONA TELEFON ETTİM, EVİNE DE GİTTİM. AMA BULAMADIM...

NE YAPACAK ACABA? BENİMLE Mİ GELECEK YOKSA BURADA MI KALACAK? KARARINI NEDEN BİLDİRMİYOR? HİÇ BÖYLE YAPMAZDI...

HMM!.. ARABAMIN ÖNÜNDE BİRİ OTURUYOR...

ONU TANIDIM...

JESİKA!

GÜNAYDIN!

GELİNOR MUSUN?

EVET!

YAŞASIN!

NEDEN BENİ ARAMADIN? ÇOK ENDİŞELENDİM...

ÖZÜR DİLERİM, LİNDSAY. YAPMAM GEREKEN BİR SÜRÜ İŞ VARDI...

NEYSE, ÖNEMLİ DEĞİL. GELDİN YA YETER...

BÜTÜN EŞYAN BU MU?

BEN FAZLA EŞYA TAŞIMAM. SAN FRANSİSKO'YA NASIL GİDECEĞİZ...

BİR NUMARALI SAHİL YOLUNA ÇIKACAĞIZ. HARİKA BİR YOLCULUK OLACAK.

NE NEDİR?

★ *KAPELLA*

Gökteki en parlak yıldızların altıncısı olan Kapella, Güneş ile aynı sınıftan dev bir yıldızdır. 50 ışık yılı kadar olan uzaklığı bakımından da en iyi bilinen yıldızlardan birisidir. 10 Aralığa doğru, evrensel zamana göre, saat 0.00'da üst geçişini yapar. İstanbulufkunda her zaman gözlemlenın yıldızların sınırında bulunur. Notanın başı üstüne konulan V biçimindeki vurgu işaretçiliğine de Kapella dendiği gibi, bu sözcük "küçük kilise" anlamında da kullanılır.

★ *HESPERANOPİ*

Güneş batar batmaz görüşün azalmasına denir.

★ *PANPSİŞİZM*

Var olan her şeyin ruhsal bir özü olduğunu ileri süren öğretidir.

★ *OSKÜLTASYON*

Organların çıkardığı sesleri dinlemeye dayanan muayene yöntemidir.

★ *PARPA*

Kalkan balığının yavrusuna denir.

★ *ÇİNÇİLYON (PAMPA TAVŞANI)*

"Lagidium" da denilen bu hayvan, Peru'da yaşar ve postu Çinçilya'nınkine benzerse de, tüylerinin reng idaha basit olduğundan onun kadar değerli sayılmaz.

★ *SİLO*

Tane, kök ve yumru gibi ürünleri saklamak için kullanılan, üstten doldurulup alttan boşaltılan silindir veya pirizma şeklinde ambara denir.

★ *OBAMBA'LAR*

Afrika'da, Gabon Cumhuriyeti'nin Okondja Franceville kesiminde yaşayan zenci kavim bu adla bilinir.

★ *HARAR*

Kıldan örülmüş büyük çuval.

★ *KARDİYOMETRE*

Kalp hareketlerinin gücünü ölçmeye yarayan alet.

DÜNYANIN EN KÜÇÜK DEVLETİ

Yarım kilometrekarelik yüzölçümü ile VATİKAN, dünyanın en küçük kenti olarak bilinir. Bu kentin yarısı, ünlü yapılarla kaplıdır. Bunlar, çevresi sütunlar ile çevrili olan St.Peter Kilisesi, Vatikan Sarayları, Vatikan müzeleri olup geri kalan bölge bahçeler, dükkânlar ve meydanlarla kaplıdır.

Dünyanın ilk trafik Hapishanesi Japonya'da kuruldu

Tokyo'dan 9 kilometre uzakta kurulan Chibaken Hapishanesinde yatanların hepsini, trafik suçundan hüküm giymiş tutuklular oluşturuyor. Suçlular için ortalama hapis süresi yaklaşık 10 ay olan Chibaken Hapishanesi'nde yatan suçlular, cezalarının ilk üç ayını tek kişilik bir hücrede geçiriyorlar. Daha sonra yarı açık özel bir bölüme sevk edilen bu suçlular için Hapishane Mürürü Giichi Sato şöyle diyor:

-"Biz burada suçluları cezalandırmıyor, aksine eğitiyoruz. Hapis hanemizde uygulanan eğitim programı ile suçlular trafik düzenine uyan ve başkalarının yaşama hakkına saygılı bireyler haline geliyorlar."

Ghibaken Hapishanesi'nde tarfik suçlularının eğitim programının kaynakçılık, otomobil tamiri, bilgisayar programcılığı, çömlekçilik gibi değişik konular kapsıyor. Ancak eğitimin en önemli bölümünü ise, trafik suçlularının mükemmel birer sürücü olarak topluma yeniden kazandırılmaları oluşturuyor.

Chibaken'de suçluların eğitilmesi için kullanılan en yaygın yöntemlerden bir de "Meditasyon." Bu yöntemle kaza nedeni ve kaza anı üzerinde düşüncelerini yoğunlaştıran trafik suçluları, aynı hatayı bir daha işlemeyecekleri konusunda da eğitim görüyorlar.

Her trafik eğiim dersindensonra da trafik kurbanları adına dikilen anıtın önünde toplanan yüzlerce mahkum şöyle bağırıyor:

-"Topluma karşı işlediğim suçtan dolayı utanç duyuyorum ve pişmanlık içindeyim.Bir daha aynı suçu işlemeyeceğime and içerim..."

İSTANBUL'DA İLK BATILI TİYATRO...

İstanbul'da, batı tarzında ilk tiyatro 8 Ocak 1673 tarihinde, Fransa'nın İstanbul elçisi Marquis de Noitel'in girişimi ile Beyoğlu'ndaki Fransız elçiliği binasında oynatıldı. "Cocu İmaginaire" ve "Depit Amourex" adlı oyunlar sahneye kondu. Sonra sırasıyla, Eemme Jege" Maliere'nin "Ecole Des Maris" ve Corneille'nin ünlü "Le Cid" adlı komedi ve trajedileri oynatılmıştı. 4 Şubat'da da temsillere son verilmişti.

EN DEĞERLİ GÜVERCİN

Güvercin meraklısı bir Japon, 1978 Ekim'inde Belçikalı Georges Desender'e "De Wittslager" adlı kuş için yaklaşık 25 bin Sterlin ödedi. (Yaklaşık 26 milyon TL.)

ÖRÜMCEK ADAM GELDİ !

Maskeli haydut Örümcek Adam-dan korkan biri kaçarken araba kazasında yara-landı ve hastane-ye kaldırıldı---

Budi Korbet, trafik ışıklarını bekler-ken yukarda Örüm-cek adam'ı gördü-gü belirlendi...

Örümcek adam'ın aniden ortaya çıkı-şı, Korbet'in ken-dini kamyonun önü-ne atmasına neden oldu...

Yoldan geçenlerden biri "Atmaca gibi aşağıya bakıyordu. Zavallı adama güldü-ğü belli oluyordu" dedi

Bazılarına göre örümcek Adam, kamyonun Korbet'e çarpmasını garantilemişti. Elindeki ağ ipiyle sokak lambasına atlamıştı...

Tanıklara göre örümcek Adam, kamyona da ağ ipi fırlatmıştı. Kamyon yavaşlamıştı. Örümceğin bunu ne amaçla yaptığı anlaşılamadı...

Bazıları, ağ ipini Korbet'in bulunduğu yere yönelterek....

..Kamyonu bile bile ona çarptırmış olduğunu söylüyorlar...

Kimisi de örümceğin, Korbet'in hayatını kurtarmaya çalıştığını söylüyorlar...

Sebep ne olursa olsun, ağ ipinin, kamyonun hızını kestiği kesindi...

Korbet birkaç adım öne düşerek bayılmıştı...

ÇABUK, BİRİNİZ AMBULANS ÇAĞIRIN...!

Akıllı başında biri ambulans çağırmıştı...

SEN BİZE EMİR VEREMEZSİN! SEN BU TOPLUMUN YÜZ KARASISIN..!

DAİLY BUGLE HAKLI YAZIYOR. ZAVALLI ADAMA SALDIRDIN...

BEN OLMASAYDIM BU ADAM ASFALTA YAPIŞMIŞTI.

LÜT FEN BİRİNİZ...

KES SESİNİ UCUBE!

UCUBE DEME! ADAMIN HAYATINI KURTARDI...

SEN DELİ MİSİN? HEPSİNİ GÖRDÜM BEN.

HAYIR, BEN GÖRDÜM. ÖRÜMCEK, ONU KOVALADI VE KÜFRETTİ.

VE KAMYONU, ONUN ÜSTÜNE YOLLADI.

ADAM BİRDEN KAMYONUN ÖNÜNE ATLADI.

SEBEBİ VARDI. ÖRÜMCEK SİLAHLIYDI...

YOO! ASIL ÖBÜRÜNDE SİLAH VARDI.

SEN DELİSİN! İKİSİ DE SİLAHSIZDI...

ÖRÜMCEK ADAM'A GÜVEN OLMAZ...

AMA İYİ ŞEYLER DE YAPTI...

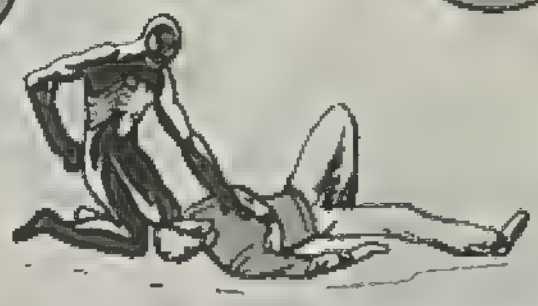

KARALARA BÜRÜNMÜŞ. İYİLER KARA GİYER Mİ HİÇ?..

PEKİ, YA MAD MAKS?

ÇABUK AMBULANS ÇAĞIRIN! YOKSA HEPİNİZİ GEBERTİRİM.

AZ SONRA...

BEN YİNE DE DERİM Kİ...

SUSUN! KIZDIRMAYIN ONU!..

İNANAMIYORUM. HER ŞEYİN FİLMİNİ ÇEKTİM, HER ŞEYİN...

İYİ Kİ BENİ GÖRMEDİ. ELİMDEN MAKİNEMİ ALMAYA KALKARDI.

BUNUNLA BU AYKİ KİRAMI ÖDEYEBİLİRİM.

EMİNİM BİR GÜN...

"..PETER PARKER KADAR İYİ FOTOĞRAFÇI OLABİLİRİM..."

DAILY BUGLE

BUNLAR PARKER'İN RESİMLERİNDEN ÜSTÜN. O HEP, ÖRÜMCEĞİN SUÇLULARI DURDURMASINI ÇEKERDİ...

BUNLARDA İSE ÖRÜMCEK, ADAM'IN, MASUM BİR ADAMI EZMEK İSTEDİĞİ MEYDANDA

AMA HEPSİ DEĞİL EFENDİM MESELA BU... BAKIN...

ONU KULLANMAYIZ. OKUYUCUNUN AKLINI KARIŞTIRMAYALIM

OLAYI NET BİR ŞEKİLDE GÖSTERMELİYİZ

HANİ SEN ARTIK FOTOĞRAF İŞLERİYLE İLGİLENMİYORDUN, JONAH?.

BU, BÖLGE MÜDÜRÜ KATRİN KUŞİN'İN GÖREVİ DEĞİL MİYDİ

BOŞUNA ÖFKELENME, ROBİ.

PARKER'İN BAŞINA BUYRUKSUZLUĞUNU ENGELLEDİĞİM İÇİN KIZIYORSUN...

BU GAZETEYİ BEN ÇIKARIYORUM. ENGEL OLAMAZSIN!

ONUN İÇİN "HAFTA BAŞI" DERGİSİNİ ÇIKARIYORUM YA. ÇATIŞMAYALIM DİYE...

AMA O DERGİ ÇIKANA KADAR BURNUNU SOKACAKSIN.

PATRONLARIN BU KADAR AYRICALIĞI OLUR ROBİ. BİRAZ KATLAN.

AYRICA GENÇ FRİEL, RESİMLERİNİ ÖVÜNÇLE BEKÇİYE GÖSTERİYORDU.

REDDEDEMEDİM.

TABİİ.

BU BİR HABER, ROBİ. OKUYUCULAR BAYILACAK, YARINKİ MANŞETE...

FINAL DAILY BUGLE 30¢

Örümcek Adam çıldırdı!..

MASKELİ CANİNİN SON MARİFETİ

KAMYON ÇARPINCA NELER HİSSETTİN?

ÖLMEDİĞİNİ ANLAYINCA NELER DÜŞÜNDÜN?

UUH!..

OFF!

DÜŞÜNCELERİN HAKKINDA NE HİSSETTİN?

BAKIN ÇOCUKLAR.

PEKİ HİSLERİN KONUSUNDA NE DÜŞÜNDÜN?

ZİYARETÇİ KONU-SUNDAKİ KURALLA-RI BİLMİYOR MUSU-NUZ, HEMŞİRANIM.

BUNLARI HAN-Gİ GERZEK İÇERİ ALDI?.

HEPİNİZ, ÇABUK DIŞARI!

BU İŞTE BİR TERSLİK VAR!..

MUHABİR URİH DÜŞÜNÜRKEN...

MAKİNEN HAZIR OLSUN PAR-KER! ŞİMDİ PATRONU İŞ BAŞIN-DA GÖRECEKSİN...

AMA ÖRÜMCEK ADAM'IN SIRTINA TÜNEYEREK GE-TİRDİN...

BEN BU GAZE-TEYİ, MASA BAŞINDA OTURARAK BUGÜNKÜ DU-RUMA GETİR-MEDİM.

BUNCA YIL NASIL CANLI TUTTU, ÖRÜM-CEK KİNİNİ?..

ARTIK ONUN MASKARASI OL-MAKTAN BIKTIM. GAZETESİ SATSIN DİYE NE HALLERE GİRİYORUZ...

BENİ DE PEŞİ SIRA SÜRÜKLÜYOR.

BİR ADIM DA-HA ATAMAZSI-NIZ! BAŞKA MUHABİR İS-TEMİYORUM. ŞİMDİ GÜ-VENLİK BURA-YA GELSİN!

EVET... GÜVENLİK GELECEK...

AMA İŞ GÜVENLİĞİ... TABİİ HEMEN YOLUM-DAN ÇEKİLMEZ-SEN...

BEN JONAH JAMESON... BU OTE-LİN, YÖNETİM KURULU ÜYESİYİM...

EĞER YOLUM-DAN ÇEKİLMEZ-SEN "DOKTORLUK" İŞİNİ KAYBEDER-SİN, ANLADIN MI!

ÖHÖ!

SANIRIM TARTIŞMAYA İHTİYACIMIZ YOK. DEĞİL Mİ?

YÜZLÜNÜ DE GÖRMESEYDİK.

VE SEN KORBET OLMALISIN-MASKELİ HAYDUTUN KURBANI...

O BANA SALDIRMADI. BEN ONU GÖRÜNCE PANİĞE KAPILDIM. ÇÜNKÜ BİLİYORSUNUZ, TEHLİKE...

HADİ CANIM! SANA KIZDIĞI İÇİN SALDIRDI DEMEK İSTİYORSUN, ÖYLE DEĞİL Mİ?..

NE DİYORSUN KORBET?

BUNU MU DEMEK İSTEDİN?

SANIRIM, BELKİ... OLABİLİR.

BELKİ BÖYLE OLMUŞTUR...

BURADAN NE ZAMAN ÇIKACAĞIM? SİGORTAM YOK. BURASI DA KİM BİLİR.....

KORKMA OĞLUM. BÜTÜN MASRAFI CEBİMDEN KARŞILAYACAĞIM...

BANA TEŞEKKÜR ETME. BEN HERKESE YAPARIM BU İYİLİĞİ...

İYİ BİR RESİM ÇEK, PARKER.

TABİİ

"GÜL JONAH.."

DAHA SONRA...

BEN MİŞEL MARŞ. ŞİMDİ ÖNÜNDE DURMUŞ OLDUĞUM BU HİLKAT GARİBEST LAMBA...

..DÜN ÖRÜMCEK ADAM'IN GÖSTERDİĞİ ŞİDDET GÖSTERİSİNİN KURBANIDIR.

HER ŞEY O KADAR ÇABUK OLDU Kİ, ARKAMI DÖNDÜĞÜMDE ÖRÜMCEĞİN, O ADAMIN ÜŞTÜNE KAMYONU SÜRDÜĞÜNÜ—

GÖRDÜM. BU İŞİ, ÖRÜMCEĞİN BAŞLATTIĞINA İNANIYORUM. BELA ARAMAYAN BİRİ KOSTÜM GİYMEZ.

HEPSİNİ GÖRDÜM... ADAM SEBEPSİZ YERE KOŞUYORDU. ÖKHÖ.! ÖRÜMCEK ONU KURTARDI. BEN OLSAM YAPMAZDIM. BEŞ PAPEL VAR MI?

BEŞ PAPEL Mİ?. ESKİDEN GÜZELMİŞ. GENE DE İLGİNÇ BİR TİP.

KEŞKE KAMYON ŞOFÖRÜYLE KONUŞABİLSEYDİK. AMA KİMBİLİR ŞİMDİ NERELERDEDİR...

NE DERSİN JAK? İKİ TANIĞI DA KULLANABİLİR MİYİZ?.

NE YAZIK Kİ HAYIRSADECE 10 SANİYEMİZ VAR. YA BİRİ YA DİĞERİ, MİŞEL...

PEKALA... İŞ ADAMINI KULLANALIM. ZATEN YAŞLI BİR DİLENCİYE KİM İNANIR Kİ?.

AYRICA SEYİRCİLER, İYİ GİYİMLİ OLANLARDAN HOŞLANIRLAR.

BU ARADA.

MAYK, BENİM ... LİRİH... MESAJINI ALDIM.

DEMEK YAPABİLİRSİN MAYK... POLİS BİLGİSAYARINI KULLANIRSIN...

İSTEDİĞİM BİLGİYİ VEREBİLİRSİN...

ÖNEMLİ DEĞİL, BEN.

TABİİ SANA BİRAZ PAHALIYA...

BİLİYORUM, BİLİYORUM... BİR ÖĞLE YEMEĞİ...

HABERİNİ BEKLİYORUM, TAMAM MI?

BU ARADA

CITYBANK

LÜTFEN... HESABIMDA FAZLA PARA YOK, LÜTFEN...

VE ÇOK ÖNEMLİ BİR İŞ OLDUĞU İÇİN DE...

KAPA ÇENGNİ! SENİN PARAN BİZİ İLGİLENDİRMİYOR.

SEN SADECE PARANI ÇEK ASLANIM.

PARA SİLİNDİRİ DÖNMEYE BAŞLAYINCA....

--BİZ DE NASİBİMİZİ ALALIM.

BAWHAAAM

ÇABUK, ÇABUK! HEMEN UZAKLAŞIN.

OLDU. MAKİNENİN ÖNÜNÜ PARÇALADIK!

BİZE YARDIMCI OLAN ÇOCUK KAÇMIŞ...

BİZE NE? SEN BUNU DALDIR DA PARALARI....

PARALAR YANMIŞ!..

TÜH! BUNDAN KÖTÜ NE OLABİLİR!

İZNİNİZLE KENDİMİ TANITAYIM. BEN "BUNDAN KÖTÜ-"

ÖRÜMCEK ADAM!

BAM BAM BAM

YAKALAYIN!

YAKALAYIN MI DEDİN?

SAĞOLUN. TEŞEKKÜRLER.

THWUMP!

SON GÜNLERDE NE HALDEYİM, BİLEMEZSİNİZ...

ÜNÜM FENA YAYILMIŞ... KİMSE BENİMLE DÖĞÜŞMEK İSTEMİYOR.

ARTIK SERBEST ATIŞ HAKKI TANIYORUM. YAKINDA ELLERİM KELEPÇELİ, AYAKLARIM BAĞLI DÖĞÜŞECEĞİM...

BUDDA! BUDDA!

ANTRENMAN İÇİN TEŞEKKÜRLER...

BU İNSAN DEĞİL...

KALBİMİ KIRDIN.

SADECE İSTİM BOŞALTIYORDUM. BUNU YAPMAZSAM NE OLUR, BİLİYOR MUSUN?

ÜLSER!

MİGREN!

KNOK

SAĞLIĞIMI TEHLİKEYE ATMIŞ OLURDUM...

OOO? ÖRÜMCEK HİSLERİM ZİL ÇALIYOR.

AMA NEDEN? BURADA BİRKAÇ HAYRANIMLA BAYGIN SERSERİLERDEN BAŞKA KİMSE YOK.

GÖRÜŞÜRÜZ DOSTLARIM. TEŞEKKÜR ETMEYİN.

BUNLAR DOSTUNUZ ÖRÜMCEĞİN GÖREVİ...

SENİ SERSEM! O KURŞUNLARDAN BİRKAÇI BİZE İSABET EDEBİLİRDİ...

PARAYI BİLE ALMADAN GİTTİLER. AMA SEN, İLLE DE KAHRAMANLIĞINI GÖSTERECEKSİN.

GÜNAH YİYENDE OLDUĞU GİBİ...

GAZETENİN DEDİĞİ KADAR VARSIN.

APTAL!

SEN VAZGEÇENE KADAR KAÇ KİŞİ ÖLECEK.

SİZİ KADİR BİLMEZLER SİZİ...

PEKALA... HERKESİN ŞAMAR OĞLANI OLMAKTAN BIKTIM... İLK KİM GELİYOR? KİMSE DEĞİL Mİ? ÇÜNKÜ BLÖF YAPTINIZ!

DAHA SONRA PETER PARKER'IN EVİNDE...

BLÖF YAPTIKLARINA YEMİN EDEBİLİRİM.

ÖRÜMCEK HİSLERİM UYARMASAYDI BENİ PARÇALAYABİLİRLERDİ...

SON ZAMANLARDA NE OLUYOR BANA? PEK ŞANSLI BİRİ SAYILMAM AMA HİÇ BÖYLE OLMAMIŞTI...

O ÇETENİN ÇIKARDIĞI YANGIN... DANBERİ EVİM HÂLÂ BERBAT. VE TAMİR ETTİRECEK PARAM YOK. NE YAZIK Kİ SİGORTAM DA YOKTU...

MAVİ KIRMIZI KOSTÜMÜM NE HALE GELMİŞ...

OOO, ARTIK FAZLA DÜŞÜNMEK İSTEMİYORUM. HİÇ DEĞİLSE TELEVİZYON HÂLÂ ÇALIŞIYOR. HABERLERİ....

...İZLEYEBİLİRİM.

BUNLAR BANA HİÇ RAHAT VERMEYECEKLER Mİ?..

SANIRIM ÖRÜMCEK BAŞLATTI.

BELA ARAMAYAN BİRİ, ONUN GİBİ BÖYLE GARİP KOSTÜMLER GİYMEZ.

BELA HA!.. ARANDIN DOSTUM.

BU ŞEHİRDEN DE BIKTIM, HALKINDAN DA...

BELKİ HAKLISIN. BELA ARIYORUM...

VE NEREDE BULACAĞIMI BİLİYORUM.

EĞER FİKİRLERİNİ DEĞİŞTİREMEZSEN, FİKİR ÜRETİCİLERİNİ DEĞİŞTİRECEKSİN.

RİNGGG!

ŞİMDİ NE VAR? VERDİĞİM KİRA ÇEKİ KARŞILIKSIZ MI ÇIKTI?

ALO, EVET. SELAM MERİ CEYN. NE VAR, NE OLDU?

PETER!.. MASKELİ MİSİN? MASKENİ ÇIKARMADIĞINA GÖRE FENA HALDE BOZUK ATIYOR OLMALISIN...

AYNEN ÖYLEYİM NE DEDİKLERİNİ İZLEDİN Mİ SEN DE?.

EVET, DUYDUM. SAKİN OL PETER!

AMA NEDEN HER SAKİN OLUŞUMDA BİRİ TEPEME ÇIKIYOR?

BU KEZ SAKİNLEŞMEYECEĞİM! NASILSAM ÖYLE KALACAĞIM!

SENİNLE GİTTİĞİMİZ ŞEBEKE ADLI FİLMİ HATIRLIYOR MUSUN? O SERSEM SPİKER NE DE...

...MİŞTİ? NEYSE, SONRA GÖRÜŞÜRÜZ.

ŞLAM!!

EVET PETER. O SERSEM TV. SPİKERİNİN DEDİKLERİNİ HATIRLIYORUM...

DELİLER GİBİ KIZGINIM. DAHA FAZLASINA DAYANAMAM DEMİŞTİ...

VE SONUNDA ÖLDÜRÜLMÜŞTÜ.

BU ARADA HASTANEYE, KORBET'İN BEKLENMEDİK BİR ZİYARETÇİSİ GELMİŞTİ...

KONUŞMAK İSTERDİM, BAY URİH, AMA ÇIKIYORUM...

LÜTFEN BANA "BEN" DE...

SANA BUDİ DİYEBİLİR MİYİM? YA DA BOBİ KARN...

NE DEDİNİZ?

ŞİKAGO'DA ADIN BUYDU... DETROİT'TE İSE BRAYN KATLIR...

NEREDEN BİLİYOR-SUN?

EN BEĞENDİĞİM DE ŞU... SAN FRANSİSKO'DA BERTA KREYN...

PEKALÂ... UNU DAĞLARI AŞMIŞ BİR DOLANDIRICIYIM... SEVİNDİN Mİ BUNA?

O KAZAYI SEN TEZ-GAHLADIN DEĞİL Mİ?

YOO! BEN O KADAR ENAYİ DEĞİLİM, DOSTUM.

SADECE ÖRÜMCEK ADAM'I GÖRDÜM VE-

-KORKTUM.

OKUDUKLARIN YÜZÜN-DEN Mİ KORKTUN?

BAK, DOĞRUYU ANLATACAĞIM. ÇÜNKÜ İŞ BOZULDU. BİR İŞ ÇEVİRİYORDUK... AMA KİMLE, VE NEYDİ, ÖNEMLİ DEĞİL...

ZAMANLAMA ÖNEMLİYDİ VE GÜVERCİN UÇTU.

BİRKAÇ HAFTALIK ÇALIŞMA, ÖRÜMCEK ADAM YÜZÜNDEN BOŞA GİTTİ.

YANİ DİYORSUN Kİ...

EVET, ÖRÜMCEĞİN, BENİ YAKALAYACAĞINI SANDIM. TESADÜFEN GEÇTİĞİNİ ANLAMADIM. DUYDUĞUMA GÖRE ÖRÜMCEK ADAM'A BULAŞMAYACAKMIŞSIN.

BİZİM GİBİLER İÇİN O, BİR KÂBUSTUR.

PATRONUNA SÖYLE... AKSİNİ DÜŞÜNÜYORSA O BİR APTALDIR.

"MERAK ETME, SÖYLERİM-"

NE O, DUVAR SÜRÜNGENİ BURADAN GEÇİYOR.

YOO, GEÇMİYOR. TAM DA BURAYA GELİYOR!...

JONAH! SENİNLE KONUŞACAKLARIM VAR!..

KRAŞ

UZUN ZAMANDIR KONUŞMADIK SENİNLE!

GEÇEN SEFER KALP KRİZİ TAKLİDİ YAPMIŞTIN...

AMA SENİ İŞ BAŞINDA GÖRDÜM-KALBİNDEN ZORUN YOK.

TIRIP!

ZATEN SENİN KALBİN YOK Kİ...

İMDAAT! ÇILDIRMIŞ!

JONAH! NELER OLUYOR? KAPI NEDEN AÇILMIYOR?

MORİ! ÇABUK İÇERDEN YANGIN BALTASINI GETİR!..

BANA SATAŞMAK HOŞUNA MI GİDİYOR?

BENİ HİÇ KENDİ HALİME BIRAKMAYACAK MISIN?

OĞLUNUN HAYATINI KURTARDIM, AMA SEN SATAŞMAYA DEVAM ETTİN!..

SENİ AKREPTEN VE KİNGPİN'DEN KURTARDIM, YİNE SATAŞTIN...

SENİ, ARKADAŞLARINI, SEVDİKLERİNİ DEFALARCA KURTARDIM, AMA SEN YİNE SATAŞTIN, YİNE SATAŞTIN, JONAH...

YETTİ ARTIK!.. ŞİMDİ SIRA BENDE...

ARTIK SENİ BENDEN KURTARACAK BİR KİMSE YOK!..

TUZAĞA DÜŞMÜŞ GİBİ OLMAK NASILMIŞ, JONAH?. GİDECEK YERİN YOK. DÜŞMANIN ENSENDE!

ŞİMDİ BENİM NELER HİSSETTİĞİMİ ANLADIN MI?.

BAY JAMESON?. ŞİMDİ GELİYORUZ EFENDİM, DAYANIN.

BU ARADA SİZE BİR ŞEY GETİREYİM Mİ? KURABİYE, KAHVE FİLAN?.

JONAH JAMESON

SESİN ÇIKMIYOR JONAH! YETERİNCE KONUŞTUN, DEĞİL Mİ?.

"MASKELİ TEHLİKE", "ÖRÜMCEK KAFALI UCUBE", "KOSTÜMLÜ CANİ",

BUNCA YIL MERAK ETTİM. BUNLARA GERÇEKTEN İNANIYOR MUYDUN, YOKSA GAZETENİ SATMAK İÇİN UYDURUYOR MUYDUN?

AMA ARTIK UMURUMDA DEĞİL. NEFRET DEFTERİNDE LİSTE BAŞI OLMAKTAN BIKTIM. ARTIK PANİK YARATMADAN SOKAĞA BİLE ÇIKAMIYORUM!

HEP SENİN YÜZÜNDEN, JAMESON.

AKLIN BAŞINA GELİR DİYE UMUTLANDIM, BEKLEDİM, AMA GELECEĞİ YOK.

ASLA DA GELMEYECEK!.. MADEM ÖYLE, BANA YAKIŞTIRDIKLARINI GERÇEKLEŞTİRMEK İÇİN DAHA NE BEKLİYORUM?

O ÇİRKİN SURATINA YUMRUĞUMU İNDİRECEĞİM

HEPSİNİ BANA YÜKLEYEMEZSİN! BEN HİÇBİR ŞEYİ UYDURMADIM. HER GAZETECİ GİBİ BEN DE KAYNAKLARA DAYANIRIM...

GAZETEM SADECE, HALKIN, SENİN HAKKINDAKİ DÜŞÜNCELERİNİ YANSITIYOR...

BANA YUTTURAMAZSIN! BENİ TEHLİKE OLARAK SEN GÖSTERDİN ONLARA.

YA, SAHİ Mİ ÖRÜMCEK ADAM? ŞU HALİNE BİR BAKSANA...

SEN, DEDİĞİM GİBİ, HER ZAMAN TEHLİKEYDİN...

YA DA ÖYLE OLDUĞUNA SENİ İKNA ETTİM. ÇÜNKÜ AYNEN ÖYLE BİRİ GİBİ DAVRANIYORSUN.

DOĞRUYU SÖYLEMEK GEREKİRSE, PEK İYİ BİR YAZAR OLDUĞUMU SANMIYORUM.

LEŞ GİBİ KOKUYORSUN, JONAH!

JONAH! NELER OLUYOR BURADA?

NE Mİ ROBİ?

HİÇBİR ŞEY...

ROBİ, SEN KALÖTEKİLER GİDEBİLİR...

LÜTFEN.

ÖRÜMCEK ADAM BURADAYDI, ROBİ...

AMA ONU HİÇ BÖYLE GÖRMEMİŞTİM. ÇOK ÖFKELİ VE TEHLİKELİYDİ...

BUNU SÖYLEMEN ÇOK GARİP, JONAH. ZATEN SEN ONU BÖYLE TANIMLAMAZ MIYDIN?..

BİR ŞEY DAHA VAR. BEN URİH, BUDİ KORBET KONUSUNU DEŞMİŞ. ADAM, DOLANDIRICIYMIŞ...

KENDİSİNİ YAKALAYACAĞINI SANDIĞI İÇİN ÖRÜMCEK ADAM'DAN KAÇAN BİR SUÇLUNUN, TÜM HASTANE MASRAFLARINI YÜKLENMİŞ BULUNUYORSUN...

İŞİN SEYRİ DEĞİŞTİ, DEĞİL Mİ?..

HABER BAŞKA KİM-DE VAR?..

HİÇ KİMSEDE.

PATRON SENSİN JONAH. NE YA-PALIM?

BAS--

--ROBİ.

HİİÇ...

BASMA-YIN, DESEM NE YAPAR-DIN?

YİNE BASARDIM VE İSTİFA EDERDİM.

BİLİYORDUM.

İSTİFANI KABUL ETMEZDİM.

BİLİ-YOR-DUM.

VE HİKAYEYİ BASACAĞIZ DUVAR SÜRÜNGENİ! HAL-KI SENDEN YANA ÇEVİRE-CEĞİZ...

HİÇ DÜŞÜN-MEDİN, DEĞİL Mİ, BUNCA YIL YAZDIĞIM YAZILARI DÜZELTMEK ZORUNDA OLMADIĞI-MI?..

SENİN İÇİN BENİ KALPSİZ BİR GAZETECİ OLARAK DÜŞÜN-MEK KOLAY.

TIPKI BENİM, SENİ RUHSUZ BİR CANAVAR OLA-RAK DÜŞÜNDÜ-ĞÜM GİBİ.

HİÇ KİMSE-YE AÇIKLAYA-MAM. AMA BELKİ İKİMİZ DE HA-TALIYIZ...

BELKİ HER ŞEY SANA BAĞLI...

BERİBERİ HASTALIĞI NEDİR?

Sütte, peynirde, pirinç kabuğunda ve benzeri proteinli besinlerde bolca bulunan B grubu vitaminlerinden B1'in vücuttaki eksikliği Beriberi denen bir hastalığa yol açar. Küçükmenecek bir hastalık değildir. İki türünden "Polinevrit" bacaklarda halsizlik ve ağrıyla başlar, belden aşağı felçlere kadar gider. "Ödemli" denen ikinci türüyse, kalp yetersizlikleri ve kan dolaşımı bozukluklarına yol açarak ölüme neden olabilir.

KİM KİMDEN DAHA AKILLI?...

Çocukların zeka düzeyi ile kardeş sayısı arasında yakın bir ilişki olduğunu ortaya çıkaran Amerikalı Prof.Robert B.Zajonc, iki çocuklu ailelerin en başarılı çocuklar ailesi olduğu sonucuna vardı. Prof.Zajonc, ailelerde çocuk sayısı arttıkça, zeka düzeyinde düşme görüldüğünü de saptadı.

Yine bu konuda birkaç yıl önce Hollanda'da yapılan bir araştırmada aynı sonucu doğruladı. Bu araştırmada, 386 bin 114 kişi özel olarak hazırlanan bir zeka testine tabi tutuldu. Çocukların ailedeki yerini de ortaya koyan bu araştırmadaki sonuçlara göre, aile ve öğrenim seviyesi ne olursa olsun, her ailede en zeki çocuğun ilk çocuk, en geri çocuğun da son doğan çocuk olduğu anlaşıldı.

Bu araştırmadan sonra yeniden araştırmalarına başlayan Prof. Zajonc, bu kez de ilk çocukların neden daha zeki olduklarını araştırmaya koyuldu. Prof.Zajonc'a göre, ilk çocuk anne ve babası ile, yani gelişmiş insan zekası ile yakın bir ilişki kurarak gelişiyordu. Ancak, anne ve babanın yüksek zeka sahibi olup olmaması da önemli değildi.

EN UZUN SAÇ YARIŞMASI

İngiliz Maria Benson yıllardır kesmediği tam 1 metre 77 santim uzunluğundaki güzelim saçlarıyla Başkent Londra'da yapılan yarışmada birinciliği elde etti. Benson. onca zahmet ve sabırla uzattığı saçlarını kazandırdığı ödülden sonsuz mutluluk duyduğunu söyledi. 47 Yaşındaki Tracey Belockwell ise, 1 metre 47 santim uzunluğundaki saçlarıyla ikinci oldu.

En uzun saçlı kızlar, yarışma sonuçları değerlendirilirken de. saçlarını birleştirerek ilginç bir gösderi yaptılar.

KIRAL DERGİ